京城日報 夕刊 十一月五日（火）

明年度豫算に對する
大藏省原案略々決す
十六億を少しく突破
教育費增額を優先的に計上

【東京電話】明年度豫算編成に關する大藏省と各省との折衝は殆ど終りに近づき、たゞ陸軍その他若干の省に後年度財政計畫に關聯する少しばかりの問題を殘すのみとなつたので、大藏省では四日午後七時半から臨時省議に豫算省議を開き、これが解決策を三時間にわたつて審議を重ねたる結果明年度豫算大藏省原案はほゞ決定を見た。これによれば十五億九千萬圓に遠く引つかかつてゐた豫算總額は、いよ〳〵十六億圓を僅に突破することが明になつた。即ち
一、義務教育費國庫負擔額一千萬圓の增額を優先的前提として計上せること
一、既定經費節約原案一億四千八十萬圓に對する各省の復活要求の一部分は他の經費の節約に振替へられたが、その內數百萬圓は新規財源の提供によつて、又一部は新規要求の財源に依つて補塡された結果、約一千萬圓の節約減額を來したること
等が主因となつて膨脹したものであると

陸軍省豫算は
削減繰延の餘地なし
大藏省との交涉注視さる

【東京電話】陸軍では四日午後四時から豫算省議を開き、明年度豫算削減に基づく明後年度以降十ケ年間の削減、繰延べにつき協議し午後六時散會したが經常、臨時、一部とも明後年度以降も明年度と同率を以て削減繰延べをなすにおいては戰時編成に伴ふ各種兵器の裝備の充實が困難となり、これがため國防計畫上に重大影響をおよぼす結果、陸軍としては大藏省の要求通りに削減、繰延べをなすことは不可能となしつゝあるを以て協定成立までにはなほ多少の日數を要する模樣である

工業會議第二部で
二大研究發表
◇…超高速度映畫撮影器と
◇…精巧なる電氣聽診器
各國代表に茶菓を賜はる

【東京電話】四日萬國工業會議の第二部精密機械工學部の午後の分科會において世界に誇るに足る二つの研究が邦人によつて發表された一は帝大の栖原豐太郎博士による超高速度映畫撮影器の發明發表で、これは一秒間にフィルム四萬枚分を撮影しうるもので、栖原博士はこれによつて音波を撮影せるフィルムおよびプロペラの回轉によつて空氣の流れが切斷せられる狀況を撮影せるフィルムを寫してわが學界のために大いに氣を吐いたがかかる精巧なる機械は歐米各國においても未だ發明せられぬものであつて著るしく聽衆の目を瞠つた、今一つの研究は東北帝大[illegible]醫學博士と同大學拔山工學博士との共同研究になつた電氣聽診器の發表で、これは始め大學の學生に肺の音をきかせる目的でつくつたものであるが成績頗る良好で、從來聽取しなかつた微少なラッセル音をもこれによつてきくを得るに至つたもので、生理學、醫學上効果の大なる發明としてその發表は學界から驚異の目をもつてみられた。因に我國における國際會議ともいふべき萬國工業會議並に世界動力會議に出席の二十七ケ國の代表者一同に對し、畏き邊りより御慰勞の思召をもつて五日午後三時より霞ヶ關離宮で茶菓を賜はつた

咸興防水堤工事竣工式
場に於ける總督一行

【上】四日の同竣工式に於て告辭を朗讀する齋藤總督【下】[illegible]

特別大演習
行幸供奉員
仰出さる

【東京電話】天皇陛下には來る十四日東京御發輦、茨城縣下の陸軍特別大演習御統監あらせらるにつき、行幸供奉員は五日牧野內府、一木宮相、鈴木侍從長以下二十一名に仰出された

陸海軍大將
懇話會
陸相官邸に開催

【東京電報】陸海軍大將懇話會は四日夜陸相官邸に開催、晩餐の後懇談々話裏に陸海軍々縮問題等につき忌憚なき意見の交換をなし午後八時散會した

若槻全權
伊勢神宮參拜

【東京電話】ロンドン會議全權若槻禮次郎氏は六日夜東京發、伊勢神宮に參拜御暇乞をなすはずである

政友東北大會
犬養總裁の獅子吼

【仙臺電報】政友會東北大會は五日午後一時より仙臺市公會堂において開會、本部より犬養總裁以下三土前藏相、東、堀切、島田、若宮、山口等十一の各代議士の特派ありて東北地方への第一聲を擧げた、來會者は東北六縣の代議士四十余名に黨員三千余名に達し、會場は立錐の餘地もない有樣である。東代議士座長席につき宣言決議を可決し、犬養總裁は破るゝが如き拍手に迎へられて現狀を壇上に運び獅子吼を試み、終つて總裁以下萬歲を三唱、政友會の萬歲を三唱し大いに氣勢を發揮し大會を閉ぢたが、午後六時よりは歌舞伎座と仙樂座の二ケ所で政談演說會を催し三土氏以下各特派員交々熱辯を揮ふはず

議會召集期決定
來る十二月廿三日

【東京電報】第五十七議會の召集期日は五日の閣議において來る十二月廿三日と決定したので、濱口首相は近く參內、上奏御裁可を仰ぎ議會召集の詔書を公布することゝなつた

時事小言
機械文明

太平洋會議の一般討論會第二日の劈頭で機械文明に對する猛烈なる攻擊論が現はれたのは、場所が場所だけに、よほど、深刻に世人の注意を喚起したやうである、清末の傑物曾國藩の曾孫に當る曾寶蓀孃なども壇上に姿を現はし手厳しく機械文明を罵倒した一人だ、若し『機械文明』に人間と同じ感情があつたら今頃は隨分悄氣返つて居ることであらう、しかし機械文明とて何も頭から、そんなにケナシつけることもあるまい、實をいふと小言子も機械文明、物質文明にはあまり感心せざる一人で、時々嚙んで吐き出して下駄で踏潰して仕舞ひたいと思ふこともないでもないが、その反面においては機械文明の渇仰者でもあり、禮讃者でもあるのだから甚だ以て仕末が惡い、彼れ是れと文句は言ふものゝ機械の力といふものは偉いもんだ、機械の力から生れ出す文化は、人間をして翼なくして空中を驅り、鰭なくして水中を走らしめつゝあるではないか。如何に機械文明を呪へばとて、山中に逃げ込み穴居生活も出來ないからではないか。

◇

茲に文明の惱みがある、機械文明を謳歌しながら、機械偏重の弊に堪へなくなり、人間としての個性の不滿が爆發しかけて居る、といふのが現代世相の根底に横はる一大欠陥ではなからうか、人間あつての機械である、機械あつての人間ではない筈だ人間それ自身が、一つの巧妙なる機械だと言へば言はれぬことはなく、今後、機械によつて生きた人間を作る時代が來ないとも限らないが、そんな夢のやうな話しは別として、人間の個性には、凡てのものを超越して高遠幽玄、玄の又玄、大は宇宙を包括する底の一物があるやうに思ふがドウだ、その個性を無視して、若しくは輕視して、過度に機械を尊重し、物質を偏重する處に現代文明の病弊がある、文明が惡いのではない罪は個性を無視した人間にある。

◇

機械文明と精神文明とが、源氏と平家の如く、相容れざる讎敵として對立するものと思つたら大間違ひだ、同じく人間が作る文明で、文化の道を進む車の兩輪でなければならぬ、唯、あまりに一方に偏るから弊害が生ずるのである、その弊害を矯むる時機械文明は即ち、精神文明。

奉露交涉を急ぎ
露國の馮軍援助說
閻氏起たざる限り
蔣氏益々窮地に陷る

【東京電報】或る筋への情報によれば勞農政府は馮派を援助し、蔣介石氏を窮地に陷れて奉天當局を好手に奉露交涉を開始せんとし、多數の武器彈藥を馮軍に供給しつゝあり。ために黑石關、登封の戰線は馮軍と交戰中の唐生智軍五萬が窮地にして大損害を被つてゐる。然し國民政府は盛んに馮軍の敗戰を宣傳してゐるが損害は寧ろ政府軍に大にし、閻錫山氏が政府を援助して政治的解決をはからぬ限り戰局は政府に不利なため蔣介石氏は非常に狼狽してゐると

陸海空軍副總司令に
閻錫山氏就任發表
積極的援助疑問視さる

【南京四日發電通】閻錫山氏の陸海空軍副總司令就任につき國民政府代理軍政部長朱綬光氏は、本日閻錫山氏は陸海空軍副總司令に就任を承諾し山西省より西北軍討伐のため出兵すると決したと發表した、右發表につき胡漢民、戴天仇氏等國民政府要人は頗る意外の感を懷いてゐるが何れも深き喜色をあらはしてゐる。しかして一般の觀測によれば閻氏は右就任後、形勢を觀望し時局の解決をはかるものとし、山西軍の出兵とは名目を濟ますやうに時局の解決をはかるものとし、西北軍が敗れ、山西に逃げ込んだ場合、之にこれを阻止する程度に止めて積極的には出でざるべく、從つて實戰には多くを期待し得ぬかも知れぬが右就任は政府軍を勵ます有利なものとしてゐる

大藏省との折衝には
拓務省と提携
事業公債の半減と
減債基金が難點
草間局長釜山で語る

【釜山特電】昭和五年度豫算打合せのため東上中であつた草間財務局長は五日朝釜山上陸出迎への須藤知事、宮崎稅關長、山本財務部長その他財務、金融關係の人々と鐵道ホテルにて朝食を共にしたる後午前九時半發の列車にて歸城したが豫算打合せの經過について左の如く語る

明年度豫算の打合せの經過に先づ拓務省において大體の諒解を得た頃、豫算に就いては文字通り何等の修正なく總督府案の如くに承認された。大藏省との交渉には拓務省と提携して互に連絡をとつて提出案の承認を得ることになつたが本年の豫算審議は減俸問題の騷ぎに影響されていつもより多少遲れて居る。最も難關と見られるのは事業公債二千五百萬圓の半減と、朝鮮に對する負債の減債基金として三百六十萬圓の元金繰込みを針で主張する大藏省において無事に豫算案が承認せられるか問題なると思はれてゐる。たゞ公債半減に對しては鐵道計畫が年度の延長を見る程度であつて實際的の打擊ではないが減債基金の利、財源難の朝鮮においてむしろ他の緊急にして大切な產業施設の方面に振向ける餘地が多々あるから稍困難と思はれるが、果して大藏省がどの程度までにて折合ふかである。なほ四年度豫算中には五十萬圓にて農業者の新設、二百萬圓の增募等の豫算が計上されてゐる、旱害救濟に對しては各道よりの報告に基いて救濟資金を支出することになるであらうがこれは第二豫備金として積立てゝある百廿五萬圓を以て救濟費に充て、別に追加豫算として計上するに及ぶまいと語り、ついで多少の官界生活を斷念するといふ說については、まだ何ともきまらない先から色々詮議しても返答に困る話りだ、僕が近く靴へ這入る話などは知らない、余り聞いてくれるなと要領を得させずに出城した

軍縮會議地を
トルキー市に移すか
風光明媚氣候溫和の地

【ロンドン四日發電通】來る一月二十日ロンドンで開催のはずなる五ケ國海軍軍縮會議はその會議地をトルキー市に移すことゝなるかも知れぬと傳へらるトルキー市はデヴォンシアイアにあり風光明媚、氣候溫和の避寒、避暑の好適地として有名な處である

齋藤總督
咸興發歸城

【咸興特電】旅館松月に一夜を明した齋藤總督は五日午前九時旅館發朝鮮窒素咸興工場に赴き片倉咸興工場の新式設備を觀、小島所長の說明を聽取しつゝ場內を一巡視察し、午前十時四十分[illegible]に自動車を以て咸興驛着、後部展望車からホームにみつる多數の見送り人に別れをおしみながら歸城の途についた、生田內務局長一行は同日水田視察のため滿山へ赴いた

府協議戰と
龍山署の注意

府協議選擧もいよ〳〵目睫の間に迫つたので、龍山署高等係においては六日午前十一時より管內の各候補者および重なる運動員を同署に招致して選擧に關する注意をなすことになつた

本町署の注意
けふ候補者を集めて

本町署では五日午後三時管內の候補者の參集を求め道警察部の指示に基づき選擧取締につき左の如き標準並に注意を與へた
一、選擧事務員に日當を支給するは差支ないが右の者が時に運動員たる場合はその有權者たると否とに拘らず日當支給は違反行爲となる
一、當選祝賀會と稱して選擧運動の慰勞と自己の當選の祝賀とを兼ね祝宴を催すことは人を饗應し又それを受ける事であるから違反行爲となる
一、立候補聲明又は運動依賴の爲に宴會を催すのは違反となるが茶菓の程度のものは不問に附す
一、運動員に對し種々の實費の辨償をなすことに規定されてゐるが實費名儀の下に金錢の前渡は不可
一、立看板を置く場所は本署管內に於ては選擧事務所、休憩所、京城府廳前、府廳前、本町電車終點、訓練院の六ケ所とす
一、貼紙は禁止す、但し不體裁に渉らざる吊ビラの如きものは差支ない
一、選擧當日休憩所前に於ける選

府議選擧取締りを
更めて各署に移牒
疑義多いので選擧人と
各候補者の便宜上

來る二十日行はれる京城府協議會員の選擧は去る十月一日から施行された朝鮮地方選擧取締規則の最初の適用を受けるものであり、各候補者もその運動方法に迷ふといふ有樣であつたが、これが取締の任にある山中道警察部長は十月三十日大體の取締方針を明らかにしたが、その後本府並に警務局と種々打ち合せの上左の如く具體的の決定を見、昨四日夜府內各署あて通牒された、更に各署から一兩日中に各候補者にも注意を與へられるはずである
一、選擧運動者は一候補者に付有權者と否とを問はず四十名限りとす
一、選擧事務所は候補者に付五ケ所とす
一、立看板の大きさは縱三尺横二間を最大限とす
一、候補者の名刺には吸取紙等を使用する事を禁ず
一、選擧當日選擧場附近の休憩所は一候補者に付一ケ所限りとす
一、右以上の如くであるが、有權者は何等の名義を以てするも選擧に關して金錢の提供を受けたり饗應や接待を受けたり、その約束をしたりする事は絕對にさけなければならぬまた運動員は運動の爲に飲食物、車馬の供給又はその實費の辨償を受けることは雙方とも違反になる選擧費用の制限はないが立看板の數、その他事務所等の取締は各署によつてそれ〴〵行はれる事とならう

選擧人に對する飲物交附は禁ずるは運動員は四十名以內と限られたが、これは屆出を要する外、選擧當日の休憩所設置に關しては屆出順序によつて選擧前日の十九日午後三時現場において籤で行はれると

[illegible]前總督に
記念品贈呈
廣く基金募集

牧山耕藏、[illegible]、松寺竹雄の三氏發起となり[illegible]前總督に對し記念品を贈呈すべく廣く鮮內から寄附金を募集してゐる。醵金者は一口一圓、二圓、三圓、五圓、十圓、十圓以上六種の一つを選び本月末までに振替京城第五〇九〇番[illegible]前總督記念品資金募集發起人へ拂込まれたいと

露支國境で
露軍の虐殺
領事團も憤起

【ハルビン四日發】露支國境にある露軍が無法にも白系露人および支那人七百名を虐殺した事件は、人道上の由々しき大問題として輿論は喧々を極めてゐるが、ハルビン領事團もいよ〳〵同問題に乘出し四日領事團會議を開き擁護策及び救濟と將來の保護方法につき重要なる協議を行つた

人

◇大村卓一氏（鐵道局長）四日夜發咸鏡線に出張七日夜歸任の豫定
◇石川千代松博士 滯城中の處六日朝特急で退城南行
◇石垣孝治氏（朝鮮社長）六日朝歸城の筈
◇津田信吾氏（平壤師範學校長）四日夕入城旅館昭屋へ ▲富永是保氏（安東醫師會長）同上 ▲松浦正[illegible]午郎氏（日本セメント會社佐伯工場長）同上 ▲上久保新七氏（大阪川北木工場會社取締役）五日朝入城同上 ▲四ノ宮達夫氏（川北電氣九州支店長）同上
◇中村謙介氏 入城中の處五日朝平壤へ ▲小村俊夫氏同上
◇藤村忠助氏 府協議員立候補挨拶のため五日本社來訪
◇肥塚正太氏 府協議員立候補挨拶のため五日本社來訪
◇宮崎匡作氏 退職挨拶のため五日本社來訪
◇岡正男氏（本社々長）久松庶務部長同伴五日夜出發渡南、平南北三道視察

今月今日

坂上田村麿 征夷大將軍に任ず

曆六年今月今日は、千百四十九年の昔だ。怒れば鬼神もさけ笑へば赤子もなつく將軍の氣魄千古に仰ぐ。世には在つて無きが如く、またながらへて恥多きあり心すべきは大義名分。

あすの天氣（5）

豫報 曇後晴

五日正午 六〇（華）
四日最低零下 三七（華）

低氣壓は本邦中部に移動し低氣壓は滿洲にあつて北東に進んでゐる全鮮一般に曇り勝ちである明日は次第に天氣が良くなる

暴風警報
（十一月五日午前十時仁川測候所發）
風強かるべし平安南北、黃海沿岸を警戒す低氣壓中心は滿洲南部にありて七五八ミリをしめし東に進行しつゝあり

おみやげは わすれずに 朝鮮館へ 京城本町

呼吸器病サナトリウム
鳥潟保養院
別府市朝見 山の手 電話四六〇
醫學博士 鳥潟豐
案內
避寒好適 入院隨時 別府驛より自動車五分玄關に達す 進呈

朝日乾電池
優秀に輝き 實價を誇る
通信用 ラヂオ用 燈火用
製造元 朝日乾電池株式會社
代理店 京城府長谷川町 河田商會 [illegible]

世界的の大發明 農業家の大福音
空中窒素の利用 肥料界の大革命
專賣特許 登錄商標
肥料の素
約三百匁入 （增肥＝千貫分）定價壹圓五拾錢 （接種＝五反分）
肥料の素は窒素菌（アゾトバクター）及醱酵菌其他土壤中の有利菌を純培養したる細菌肥料です故に之を直接田畑に施せば空中窒素を取り肥料化し[illegible]
肥料の素 製造發賣元 菌農園 （振替口座下關一〇八五〇番）

廣告界の大福音 新式 實用廣告スケッチ集
今すぐ間に合ふ、一枚使へば一冊本が只になる、廣告圖案には難も頭をなやまします本書は此苦い經驗に基き斯業は多年苦心を消し愈々茲に廣告作さして發行しました新しき意匠をあらゆる方面に向ひ四季圖案を悉く網羅してあります 識者は是非一冊を座右の友に 各書店にて販賣す品切の節は直接發行元え
發行所 高松書店

人助けの爲必ず効く（漢法秘法）教へます
リウマチ神經痛
關節炎、せんきの根切法
自宅療法 無料 患者はぜひお讀みあれ
色々手をつくしても藥をあびる程のんでも、どうしても治らぬ足腰たゝぬ程重い慢性の人もふしぎな程よくなる、河内の漢法秘法をさして名高い昔よりの淨山の人を全治させた良法を自宅で出來る樣詳しく人助けの爲無料でお知らせ致します。此際スグハガキで申込まれよ お金はいりません
大阪府下河內布施町 招福院

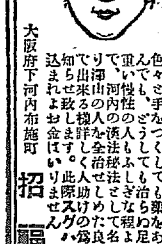

技術の粹を集めた
特許 センロクストーブ
品質の良否は比較試驗が一番公平です
まづ「センロク」の實物に就て御研究を
最寄の代理店にて御用命を乞ふ

本欄特別廣告取扱
美神丸

お二方お揃ひで 高松宮様御渡歐
米國にも御立寄りになる
御出發は明年四月

【東京電話】高松宮殿下には來年二月徳川喜久子姫と御結婚後四月二十一日御二方御揃にて横濱出帆の郵船鹿島丸にてフランスに向はせらる、事に御決定相成つた、右はグロスター公殿下御來朝に對する御答禮の意味あると共に滿一ヶ年フランスを中心に英獨墺を初め歐州御歷遊の御豫定と拜せらる、御直宮が妃宮御同道御渡歐は今回が初めてゞ殿下には日土協會總裁にあらせらるゝ關係上特にトルコまで御出かけあり又御歸途には約一ヶ月米國に御滯在の御豫定である（寫眞は高松宮殿下）

朝博の出品が行方不明となる
會期中陳列さへされぬ
出品者側憤慨す

【安東縣發】朝鮮博覽會が閉會された今日、安東木材業者から出品した製材が遂に五十日の會期中一回も陳列されずあまつさへ行方不明になつてゐたといふ奇怪事件が暴露し出品者と當局との間において問題を惹き起こしてゐる出品製材は北滿材および鴨綠江材を資料とした製品にして

▲楢柾八尺物二枚▲同二尺五寸物九本▲楢三尺物十枚▲同四尺物六本▲同六尺物四本▲胡桃八尺物四枚▲落葉松十二尺物五枚

右價格約百圓で出品者は安東縣三省洋行で出品搬び賣出者は滿鐵安東地方事務所であるが三省洋行伊藤總三氏は出品木材は鴨綠江材を以て出品せんかと滿鐵から勸められ一應考へてみたが、同時に出品方を勸められた鮮滿公司も滿洲材を出品するといふのでそれでは折角設けられた滿蒙館に安東地方の木材出品物がなくては遺憾であると思ひ、滿洲材を廣く紹介したい一念から北滿材と安東材を資料として製材し精選して出品したもので、こゝから直接博覽會の滿蒙館に送るといふのを滿鐵では大連に送つてしまつた譯なのである、そして會期中の九月七日に滿蒙館に行つてみると自分の出品木材がないので滿蒙館係員に注意し置き更にその後上城して行つてみるとまだ陳列してないので再び滿蒙館係員に嚴談し、その後も再三注意したがつひに最後の一日まで陳列されず閉會になつた爲出品者はただにその現品さへも返戻してこないといふ譯で、もし滿鐵當局がこの重大問題に對し態度を明かにしない場合は、滿洲材のため輿論に訴へても責任を問ふ心だといきまいてゐるが興味ある問題として一般の注目をひいてゐる

もう諒解濟みの筈
責任者の話

右につき滿蒙館係員側では語る　滿蒙館では荷物の到着期に陳列して居たが、右三松洋行の出品が到着した時はもう陳列の場所がなく出品不可能となつたので、こちらも恐縮してゐたが三松洋行の主人が來られた際事情を打開けて諒解を求めて置いたはずである、出品物が行衛不明だなどといふことは全くなくあれは

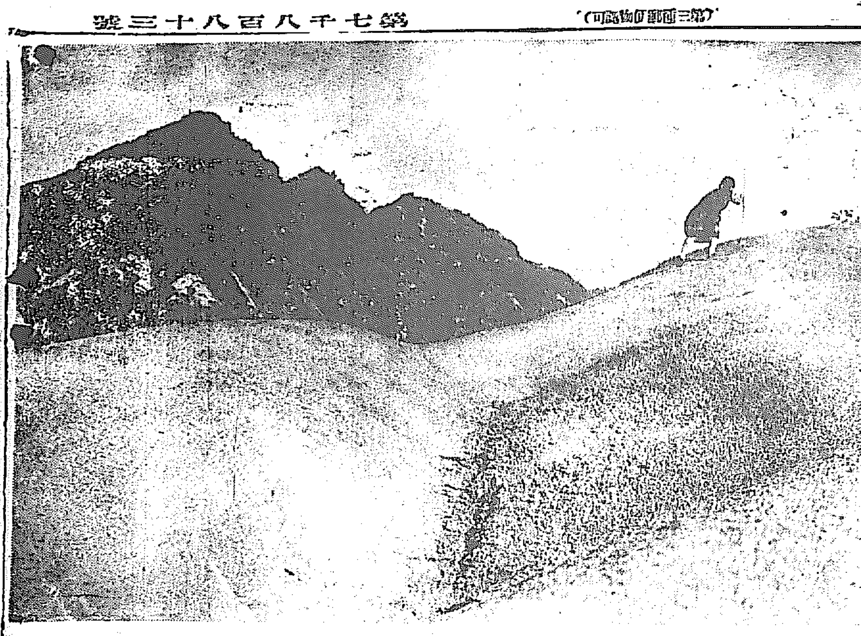

秋の登山（北漢山にて）

一千圓をスリ取る

【大邱發】殖産銀行の公金搬びで居合はせた內地人のポケットから現金一千圓をスリ取りその場で逮捕された住所不定李麟壽（二〇）について大邱署で嚴重取調べを行つたが、年齡は十三歲とのみ答へ逃れの責任をのがれんとしてゐたが戶籍謄本により右は府內北通九日生、十六年八ヶ月）と判明し李判龍豐李（大正三年二月）の弟がはれ一件書類と共に身柄は檢事局に送られた

情死と偽つて毒殺を圖る
旭町怪死事件の死因判明す

府內太平通二丁目二三番地山崎シズ方雇ひ人大塚フメ（二〇）の怪死事件については既報のとほりであるが本町署で取調べの結果自殺ではなく從來同女と情交關係あつた鹿兒島縣生れ當時府內旭町二丁目の車夫一〇組の會計係中條七次（二〇）が毒殺したものなること判明した中條は一〇組に雇はれてゐる中會計をごまかして詐欺横領を働き、十月初め同家を知つて成興方面に逃走したのを本町署と成興署に照會し十月廿七日京城に押送し本町署に拘留して取調續き取調中前記の殺人事件判明したものである中條は以前から同女と情交關係があつたが家庭の事情から同棲しうる見込なく、それかといつて他人に嫁かすることも好まずむしろ殺すにしかずと決心し十月十七日同女には里裏山に行き用意した猫イラズを同女にのみ下させたが、量不足のため死に切れず、やむを得ず一旦歸宅させ、手當て中遂に同二十二日死亡したものであつて、中條はこの犯罪の發見をおそれて逃走したが自白した、本町署では住十里の

樓上から飛降自殺
奇蹟的に助かる

【東京電報】三日午後四時過ぎ銀座三越支店屋上から飛降り自殺を企てた男あり隣家の屋根に落ちて奇蹟的に命を助かり一週間の負傷をしたが、この青年は目黒町三七一番地慶應大學醫學部教授醫學士小野義明（二七）と判明した、氏は昨年八月夫人に死なれかつ博士論文執筆中で過度の勉強から神經衰弱に罹つてゐたものである

宮本氏の追善寄附

府內本町三丁目宮本吉次氏は長男故男夫氏追善のため京城佛教慈濟院へ建築費中へ金五十圓を寄附した

前田米藏氏けふ召喚さる
任意出頭の形式で
東京檢事局で取調

【東京至急報】前法制局長官前田米藏氏は某事件にて五日午前八時、任意出頭の形式にて東京檢事局に出頭、取調べられたが午後も引續き取調を行續

天勝一座乘込み

おなじみの松旭齋天勝一行は平壤の興行を終へて四日朝京城乘込、今五日から明治座で東亞倶樂部で向ふ六日間開演するが、一行にはダンサーとして名高い澤モリノ嬢をはじめ美しい少女連が揃つてをりプログラムも空中曲藝大曲技、五曲藝、舞踊『瀕死の白鳥』等すこぶる新らしものが多い（寫眞は本社を訪れた澤モリノと少女達）

小火二件

五日午前二時二十分頃府內鍾路洞二八五番地錦鐵造方から出火したが、附近の者が駈よつて直に消しとめた、原因は煙突の焚口から、損害十五圓▲四日午後十一時四十分頃府內崇二洞三番地、李萬馥方から出火したが、大事に至らなかつた

黃金町の小火

五日午前三時三十二分頃黃金町六番地支那人ソ屋施永（三七）方より出火隣接同五番地松永洋行こと森西京助方板壁に延燒二戶一棟を燒いて同三十七分鎭火した損害見積二百圓、原因は火鉢の火の不始末から出火損害原因はかまどの過熱から

蠶靈供養祭

九日午前九時より京畿道廳組三萬五千石に達したので祝賀會を兼ね例年の通り蠶靈供養祭を東大門外東廟で府內で擧行するが當日は梶谷京畿道山林課長等の記念講演の外餘興、園遊會等もある

マラリヤ流行
百人中六十人罹病

平北寧邊、龜城郡、博川地方には今年マラリヤ流行し殊に龜城郡の如き百人中六十人までは罹病者といふ猛烈な流行を見て加藤醫師主課長は數日前右罹病地に出張種々調査する處あり近く豫防方法を講ずるはずである（新義州）

李王職雅樂師長きまる

【東京電報】此程李王職雅樂師長故明完璧氏後任として五日左の通り任命された
雅樂師　金寧濟
李王職雅樂師長被仰付（奏任待遇）年俸千二百圓下賜

初氷

一日以來温度低下二日朝水溜まりに薄氷を見たこれが本年の初氷である（光州）

鍾路署で强制貯金

減俸案が變を消して以來民營職員還還基金の献金は相次いで起つてゐるが京城鍾路警察署においては全部署員に割付けして各自收入を郵便貯金にすることゝし、總に應じてそれ〴〵三年間積立で三百圓、二百圓、百圓の据置貯金を朝鮮人職員にして負擔過重なるものはこれまたそれ〴〵遞信局の簡易保險に加入することゝなつた

忍び込み

第二稜、時計一個を窃取したことあり金額多額に上る見込

黑田女史に理博を授與

【東京電報】東京女子高等師範學校教授黑田チカ子女史は紅に關する論文提出中の處四日本邦で二人目の女性として理學博士の稱號を授けられた

實母の宅へ强盜に押入る
無心をはねつけられたならず者の息子

府內桑田町百八十二番地、無職、邊鎭玉（二三）は生活に困るたび實母なる府外新村洞二百九十四番地、貿易商金東錫妻成仁淑（五〇）の許に金の無心に出かけたが、はねつけられた腹癒せに一日午前二

再度不出頭の證人を拘引
スピード裁判の最初の槍玉に上る

新民事訴訟法施行以來、簡易に敏捷にといふ新法のモットーは遺憾なく現れて來たがまだ〳〵その理に不たれな者もあるが、施行以來一ヶ月間、新法による强制手續を要したもの京城地方法院民事部で合して約一日中證人申請をうけて出頭せず過料に處せられた者十名を算したが五日又々同地方法院民事部加藤裁判長係の原告金鐘鎰被告なる李周承士の代金返還訴訟にからまり原告の證人として京城府西大門町一九八番地は出頭を命ぜられたにかかはらず正當の理由もなく出頭せずために過料四十圓に處せられたなほ今回再度不出頭のため廿日の出頭日には拘引されることに決定した新民訴實施一ヶ月はじめて新法の精神であるスピード裁判のやり玉にあがつたわけである

銘仙の御用は
柄のよい　品のよい　値の安い
京城本町二

我らのテナー來たる
十四日夜六時から公會堂で演奏

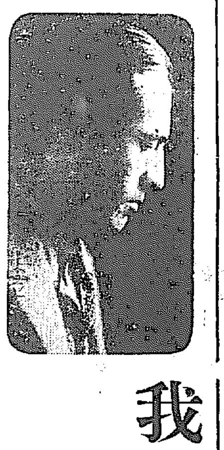

會員券（一圓、二圓、三圓）

本社主催

醫學士が三越の樓上から飛びドリ卿を證したんだ、ゆゑに小酒井博士の說明

鐵道局の屬員ども、減俸と來た、めづらしくも…物を與ふ

推薦廣告
京城府協議會員
候補者　田端俊純君
今般京城府協議會員改選に際し公認候補者として田端俊純君を推薦致候に付淸き御一票を右同君の爲に御投票賜り度御願申上候
推薦者　旭町一二三丁目組合　南山町一二丁目　南山町三丁目　京城旅館組合　天草同郷會

日本刀劍商　東京
小松劍衣堂　時代に目覺め正價保證刀劍販賣
半ヶ年賞戾附
目錄進呈（新聞名記入申込）東京市芝區愛宕下町三ノ一　電話芝二參九

銃砲は横濱の　金丸に限る（定價表郵呈）
横濱市中區南仲通一丁目七番地
合名會社　金丸銃砲店（店主　西村潤藏）

月やく下し藥を買ふ人は必ず當所へ問合せてからにしないと失敗します
産兒制限
秘密嚴守
東京ズガモ　竹田

卸と小賣　通信販賣
クスリハ山岸
合資會社　山岸天佑堂
京城府本町一丁目
電話本局二〇二三、二七一一、二〇四一番
振替京城二〇二番
毎月藥品　營業月報發行

日東カゼ藥

新刷　製鐵（稻扱機械）
ぼ　日本一の
帝農社

永らく京城の皆々樣にお世話になりましたマネキンガール吉田京致し私も幾辛勞を捨て終へまして近々本日歸京させて頂く事になりました。
歸京に際しまして府民の方々の御贔屓と店主各位に厚く御禮申上げますと共に今後の御愛顧を切にお願ひ申上げます。
退京に際し　吉村幹子

贊化病院
京城府明治町一丁目
電話本局二四〇番
醫學博士　古城憲治
內科　小兒科
入院隨意
普通病室及傳染病室

牛乳
陸軍衞戍病院御用
荒井牧場
場主　荒井初太郎
電話本局一〇〇四番、龍山七三一番

發動機王
オフセット式
ヤンマー
各馬力在庫豐富
ナショナル精米機
朝鮮總發賣元

朝博を機會に新發賣の
完全無缺
瑞光式籾摺機
消耗品僅少
能率（三馬力半　五馬力半）一時間
正價　中型（下附）一、一五〇〇〇　大型（下附）二、三〇〇〇〇
各種カタログ進呈（特約店募集）
京城驛前
山岡發動機京城支店
電話本局長一〇〇三番・振替京城一一五二五番

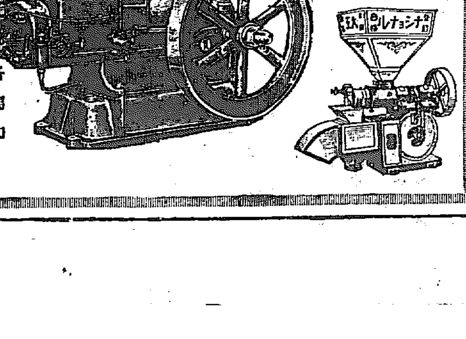

自動車保險金受領廣告
保險金　貳千圓也
受領金額　貳千圓也
今回當タクシー所有の自動車火災に罹り保險金迅速に拂渡を受け確實なる事を證し候
東京海上火災保險株式會社
自動車保險京城代理店
京城自動車株式會社殿
平壤府箕林里　キリンタクシー主
受取人　金文鉉

謹告
來る七日秋季公休仕候間此段謹告仕候
京城料理屋組合
本券番

女子ローハードル（朝鮮神宮競技第七日目）

知識慾旺盛なアメリカ婦人
育兒法も上手
金森久和子女史談

私はカナダのオンタリオ州にある農學校の家政科に二年程學びそれからニューヨーク、シカゴなどを見學して來ましたが隨分早々歸一に感じたのは日本の婦人の方々が總じて氣が利かないとおもひます。例へば見れば大きな荷物をかかへて困つてゐる婦人を見ても知らん顏でゐます。例へそれが自分の奧さんであつてもそれを助けて荷物を持つてやるのは何だか世間體が惡くてみつともない位にしか考へてゐない人がまだ〳〵多いのですからやむを得ないといへばそれまでのことですがこれは困つたことであります

◇

あちらで感心した事は一般の婦人が女中に到るまで科學的智識に富んでゐることであります。電球がつかなくなつたといつてもさつさと自分の手で取替してしまひます一般に家庭婦人でも知識慾が盛んで色々の雜誌を讀む外によくライブラリーを利用してその得た知識を實生活にすぐ應用してゐるのに感心させられました。子供のしつけ方なども本當によく行き屆いたものです。私は日本を立つ時はニユーヨークに行つたら子供をさがして御覧なさいなどゝいはれたものですが、全くニユーヨークだけではなく、どこへ行つてゐても子供の出あるきは殆どみられません、これは人混みの中に子供を連込むとは衛生的にも精神的にも教育的にも惡影響をおよぼすからだらうと思ひます

◇

又子供の食物にしても日本ではたべたい物を子供が欲しがらないやうに小さい時からしつけて置いて例には茶コーヒー類の刺戟性のものは絶對に與へないで子供の成長に必要な野菜や果物や牛乳オートミル等をたべさせます

◇

それからすべて規則正しい生活をして家に居る子供は三時頃から晝寢をさせます、夜は八時といへばキチンと一緒にベットに入れて鍵をかけます、赤ん坊はふちのあるベットに寢かせますから獨りで置いても危險はないのです。はじめの内は泣いたりしますがそれは自然に習慣づけられて時間がくればおとなしく寢るやうになります。かやうに子供のしつけ方がよいのでお母さんは日本の多くのお母さん方のやうに手がかゝらずその暇々には色々の有益な讀書をしてゐます

榮養に必要な葡萄糖の話
エネルギーの源　果物中の葡萄糖

われ〳〵の榮養のためには、糖分が必要でありますが、これはいろんな食品から攝取されます。例へばわれ〳〵の常食である米やパンに含まれてゐる澱粉は腸内に於いて唾液の中のヂヤスターゼの働きによつてデキストリン、麥芽糖に變り麥芽糖は更にブドウ糖に變つて血液に吸收されるのでありますかやうに澱粉は炭水化物でブドウ糖に變化するのであります。果物にはこのブドウ糖をすべて含んでをりますが、なほ蔗糖といふものを含んでをり、この蔗糖はやはり體内でブドウ糖に變化して吸收されますがブドウ糖は更に酵素の働きでエネルギーと、一方ではグリコーゲンとなつて肝臓および筋肉中に貯藏され、病氣の時などにエネルギーの源となります。そこでブドウ糖はわれ〳〵の生存に缺かすことのできないものになるわけでありますが、くだ物のブドウ糖および蔗糖を食べるとつぎの樣に

	葡萄糖	蔗糖
林檎	八、〇％	〇、九％
梨	七、一	一、五
西洋梨	五、九	一、八
桃	[illegible]	[illegible]
杏	[illegible]	[illegible]
葡萄	[illegible]	[illegible]
苺	[illegible]	[illegible]
赤すぐり	[illegible]	[illegible]
柿	[illegible]	[illegible]
無花果	[illegible]	[illegible]
オレンヂ	[illegible]	[illegible]
レモン	[illegible]	[illegible]

障子の張り方
＝歪みを直し形を整へ下から上へ張上げる＝

そろ〳〵障子を張り變へる時期になりました。障子を張るのは何の雜作もなささうなものですが注意しないと建てつけが合はなくなつたり、紙の切れ目が無細工になつたりするものです。そこで體裁よく張らんとするには、まづ障子を奇麗に洗ひ、骨につき殘つた紙を雜巾でふき取つて奇麗にしてから日陰でほかします。そのまゝ張ると障子がゆがんで建てつけが合はなくなりますから、一度はめて見てゆがみをなほし、形をくづさないやうに靜かに外してから張りますときれいになります。それからのりをあまり澤山つけると骨からはみ出してきたなくなりますから、薄く刷毛につけて二三滴つた後で張るとぴつたりと紙のつきもよくなります。なほ紙を切る時にまげると大へん醜くなりますから定規のやうなものを當て、鋭利な刃物で眞つ直に切らねばなりません。最も注意すべき事は障子を張る時決して上から張つてはなりません。必ず下の方から上へ段々と上げてゆくとすそうでないと雨風の時すぐ破れ易いからです。すつかり張り終りましたら清水で一面に霧を吹きますと紙がきちんとなります。なほ障子紙は安物は破れ易いので結局損ですから、なるべく上等の紙で張る必要があります。

かせげふり

◇東京日々、大阪毎日兩社が發表した市の歌選作『山の凱歌』は牛原、水谷、鈴木のトリオで製作され、第十七回目の作品として大正館に上映中

◇キャストをみただけでも興業價値は確實、だが今回のはストリーに變化乏しいだけ『陸の王者』『大都會』の持つ特殊の味はない。

◇が三枚目の活躍と日本アルプスの實景は水谷の鋭いキヤメラによつて壯快な感をいだかせる

◇例によつて『頭』がついてるがこれは蛇足だ

將棋新手合（六）
平手　先　▲五段　[illegible]（東京）　△四段　志澤春吉（東京）
（図は六八銀不成迄の局面）

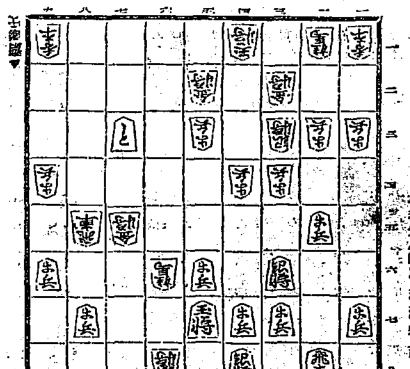

持駒　▲[illegible]氏　角角桂歩歩歩　△志澤氏　金

△四六玉　▲六五金　△六七桂　▲五五歩　△同　玉　▲四四銀
△同　玉　▲四三金右　△四五玉　▲五四金　△四六玉　▲五六金
△同　玉　▲五五金打　△同　桂　▲同　金　△六七玉　▲八七飛成
迄にて齋藤氏の勝

總評　本局は最初後手方、三二金と上り次に三三角上りの陣法に出たのであるが、先手方は研究充分でなかつたのが、良手段を採らないため、先手が却つて後手の形となつた、中盤に於いて七八兩筋に壓迫策を採る含みで五三角を先手が打つたのはよかりしも、六八玉と逃した黑手の詰め面白くなくなつたのである。終盤に於いて後手の敵の六五桂跳ねの時、七五角と攻防兼用の好手を用ひて頑張つたのは良き機であつた以下五六歩打ちのよせ手順は鮮かであつた。

これによつて果物の効果が分る譯であります即ち果物のブドウ糖は直に吸收されて榮養になる譯であります（理化學研究所調）

花嫁花婿

朝鮮文壇に知られ月下鑛業浦士木出盛[illegible]の長男一郎氏はこの程河野次代嬢と結婚式を擧げた新婦は松山市愛媛美高女卒業の才媛（寫眞は新郎新婦）

宮本氏寄附

京城本町二丁目宮本千粒堂藥局主宮本卓次氏は長男勇夫氏逝去の際親戚知友より贈られた供物に對する返禮として左の所へ寄附したと。
朝鮮總督府濟生院（京城府新橋洞）
和光教園（同雙林洞）
京城佛教慈濟院（同元町）
鎌倉保育園京城支部（同三坂通）
救世軍育兒ホーム（同阿峴里）

JODK プログラム
十一月六日（水曜日）

午前一〇、三〇　氣象概況、各地天氣概況
同一一、〇〇　料理獻立（牛鍋のあんかけ）日用品値段
正午　時報、ニユース
午後一、〇〇　伽耶琴散調と竝唱　金玉姫
同二、一五　婦人講座　女子教育と和歌　[illegible]
同三、四五　ニユース、官廳公示　藤井勝一郎
同　五、四五　ラヂオ體操　橋本茂雄
同六、〇〇　唱歌と童謡（東京より）なかよし合奏團
一、國イ、案山子ロ、お友達　伴奏　田村虎夫（落合佐兼子）
二、獨唱イ、雁ロ、菊（須田智子）
三、獨唱イ、小登りロ、眞劍中佐ハ、助船（須藤信子）
四、對話（子供中村榮子）
五、獨唱イ妙義山ロ、夕日ハ、秋の夜半（中村榮子）
同六、三〇　イングリッシュ　ヒアリング　イテイー・ベネット
同七、一〇　ニユース、官廳公示
同七、三五　ラヂオ大學講座第一講『日本の人形劇に就て』（一）京城帝國大學文學部教授　高木市之助
同八、〇〇　ソプラノ獨唱　一、谷間の百合よさらば　二、子守唄　三、リツトル　グレイ　ホーム　イン　ザ　ウエスト　五、インガリール　六、アラビヤの唄　七、キヤスタンペラス　八、きよけし、靜けし　九、ハワイアン　ソエアウエルソング　伴奏　シグネリンタラリンタラ　芳賀家千代
小唄　新日本音樂　尺八　坂本蘇泉　與　清水榮子　箏　稻山文子　同　尺八獨奏本曲鹿　加藤茂子
ラヂオドラマ（東京より）築地小劇場　トリスタン　ベルナール作　高橋邦太郎譯補　馬丁の短刀　配役（顔ぶれ）解説　高橋邦太郎　老人ガンバール　小杉義男　その妻　東山千榮子　女中クレマンス　岸輝子　ムッシュ　エ　御橋公　檢事　東尾三郎　息子エドモン　[illegible]　見習　[illegible]　放送指揮　青山杉作、効果　和田精
同九、三〇　翌日プログラム發表、各地天氣概況、時報
同九、五〇　映畫物語　法　東駒　『テンペスト』伴奏　同劇官絃部

今晩の課題

讀方（昭和四年京城公立女子高普選）

一、月光の曲を讀んで次の問に答へなさい。
（イ）月光の曲の作者は誰ですか。
（ロ）月光の曲はどうして出來たのですか。
（ハ）月光の曲の調はどんなになつてゐますか。わかり易い言葉で說明しなさい。

二、左の文の點を施せる所のわけを說明しなさい。
此の洞穴と、十年一日の如く默々として手を休めない老僧の根氣を見た村の人々は今更のやうに驚いた。出來る氣づかひはないと見くびつてゐた岩山掘拔も、これではどうにか出來さうである。一念こつた不斷の努力は恐しいものであると思ひつくと、此の見る影もない老僧の姿が急に尊いものに見え出した。

算術（昭和四年京城公立女高普選）

1　次の計算をなせ。
$4\frac{1}{25} \div \left(7\frac{1}{5} - 3\frac{3}{4} \times 1\frac{3}{5}\right) + 2\frac{2}{25}$

2　8㎡方と8尺方とはどちらがどれだけ大きいか。

3　水1 c.c.の目方を1gとすれば金は18.5gなり。今金の目方を水中にて計れば空氣中に於ける目方の$\frac{1}{18.5}$だけ減少す。目方224gの金塊を水中に入れて計ればその目方何瓦なるか。

維新秘錄
井伊大老（178）
松林伯知演　吉川保正畫

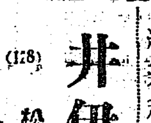

賴三樹三郎を上野の山番の詰所から助け出した、松林飯之助同行した者に對つて山番に賄賂をやつて引張つた繩をつけ今まで引替へ笑ひざわめいて聖堂の寄宿舍に引あげたが誰いふとなくこの噂が立つた聖堂にゐる書生が俄に山番に行き御靈屋であばれて山番に捕へられたなぞとこれ噂が聖堂取締の役人山崎主税の聞く所となつた、聞いては捨置くことは出來ない一體亂暴したは何者かと段々調べると三樹三郎らしい、酒癖のよくない人物、そこで詰所へ呼び出して主『先達上野山内東照宮御靈屋内にて亂暴いたした者はこの聖堂に居る書生との風聞であるが其公ではあるまいナ、そのやうな事は致すまい』かういつたか、わたくし存じませんといへば捨置くつもり一應は調べなければ役目の失態になるスルと三樹が三『左樣酩酊いたしまして御靈屋内に踏り込み石燈籠を打倒しましてござるその亂暴へはわたくし』あなたの耳に入つた上は逃しません』斷いたは山崎主税驚く三樹の顏を見てゐたが三『それはまつたくか』主『偽りは申しません』主『なんでそのやうな事をなさる、神聖な地に參り亂暴を働くとはこの聖堂の名おれになる』三『ハイ醉ひ醉いたしまして御靈屋に參るとスツとそれに立つて居るは諸大名より獻上いたした石燈籠、なんとなくそれが癪にさわりました、それによつて蹴倒し又は打ち倒しましたよろしく御處分下さるやう』さア山崎も困つた、それを罪人として出すと監督不行き屆き自分も退役をいたさねばならぬ、懲戒するばかりではない恥いおとがめを蒙る。主『其公は氣が狂ふたナ、正氣では左樣な事は出來ない、狂人はこの聖堂に差置くことはならぬ早々當所を引拂へ』かう言渡した、三樹は恐縮承知早速退塾仕りますと寄宿舍に戻り一同にこの事を告げ所持の品々を纏めてその日の内に聖堂を引拂ひ其夜歸行で京都の三本木に歸つて來た、これからここに塾を開き經書および詩文を教授した、ところが前にも申上げた通り伊侯の辛辣なる政治に大いに慨憤いたし幕府の改革を圖るについて最も人望ある水戸齊昭公を立たしてこの改革をなさしめんものと有志相謀りここに水戸家に頼いお密書物を下した、これによつて幕府は大いに怒り又恐れ京都町奉行小笠原長門守の手を以て志士をドシ〳〵捕縛した、先づその主なるは當上家の臣にて伊丹藏人、山田勘解由、飯田左馬、三田大藏、高橋兵部大輔、金田伊織、近衞家の老女村岡、丹羽豐前守、宮川織部、森寺讃岐守、藤井但馬守、隱士には梅田源二郎、宇喜田一蕙、續いて賴三樹三郎も捕縛された、その他松平越前守の家來橋本左內、それに水戸家留守居鵜飼吉左衞門同じく幸吉次第々々に町奉行の手は伸びて來た、そこへ老中間部下總守上京して二條の城に入りここを旅館として所司代及町奉行を鞭撻してます〳〵有志を捕縛する、下總守が上京してはおさ〳〵志士と策謀をいたした事についてその動靜を窺ふ態である。それさりながら、易に參內せずこの二條にをつて先づ同志をとらへることについて力を盡くした、これを長州で聞いた吉田寅次郎松陰先生は大樂源太郎と申す者をして諸方に檄を飛ばし同志を糾合して先づ一に間部下總守をきりそれから井伊侯をきり幕府の大勢挽回するつもりこれ等も幕府の知る所となり吉田松陰先生はこれまた捕へられて江戸へ送られた、イヤこの時の騷動は大變で幕府はこれを壓迫する

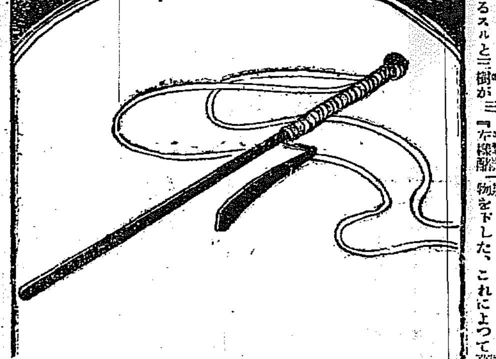

京染なれば京屋

胃病心臟病肺病黃疸病に効あり其他血を增し精力を增進す
登錄商標 ノ矢印　健脾丸
定價　金五拾錢　金壹圓　金貳圓　金參圓　金五圓　金拾圓
正本家　京都市外向日町　求我堂十四世　上田廣吉
代理店　京城旭町三丁目　活心堂　山本武彥

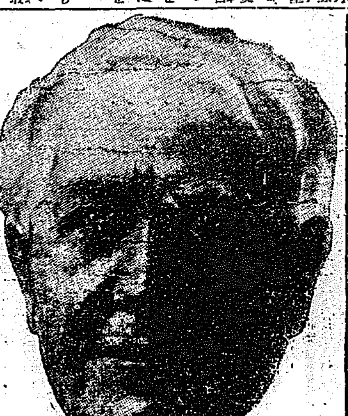
小說のやうに面白い
エヂソン傳
これ程面白い、之程感激の名著はない
目下飛ぶやうに賣れてゐる
見よ！彼の生涯は
血と汗と淚だ！
而もその中に掬すべき多分のユーモアがあり、その春風の如き人間味は尊く、その拔くべからざる氣魄と鬪志は燃ゆるが如し
見よ！大偉人の面目！
傳記としてこんな面白いものはない
澤田謙先生熱著『エヂソン傳』
⊙定價一圓三十錢　送料十二錢　四六判美裝
東京本鄉　大日本雄辯會講談社　振替東京三九三〇

淋疾根治
絶對保證
萬一無効時絶對返金
有名なる花柳病學科泰斗
獨逸クローベル博士新發見
[illegible]
大賣元　京城[illegible]
神聖堂大藥房　振替京城一九五〇番

幸福への第一步
中將湯の一杯は千金に勝る
主婦へのたまもの
淸き血を養ひ體を溫め健康を增進して常に若々しく家庭を圓滿にする幸福劑
健康を欲せば幸福を望まば朝夕に……
婦人良藥
中將湯
特に冷込み易く、婦人諸病を惹起し易いこれからはお忘れなく召上れ
―次の病狀の方は是非―
主効
子宮病、血の道、ヒステリー、産前産後、浮腫、惡阻、しびれ、月經不順、頭痛眩暈、逆上、神經衰弱、不眠症、下腹腰足冷込、下腹腰足引つり痛み、白帶下、赤帶下、こしけ、血脚氣、脚氣、感冒

CHUJOTO
中將湯加減藥
本舖には御容體による數種の加減藥があります御容體お知らせに預れば其れに適應した加減藥を早速お送り致します。
加減藥定價十一日分二圓

定價	
試用分	二十錢
三日分	五十錢
七日分	一圓
十五日分	二圓
二十三日分	三圓
四十二日分	五圓
八十五日分	十圓

本舖　津村順天堂
本店　東京市日本橋區通三丁目　電話日本橋六二〇八　振替東京六〇八
支店　大阪市南區長堀橋筋一丁目　電話南二五六　振替大阪四五六

名乘を擧げた人々 (二)

會頭居据自任 一級から出る 渡邊定一郎氏

會頭居据りを自他共に許して、出馬と當選は當然のこととされてゐるのが現會頭たる獨眼龍渡邊定一郎氏である

◇中央政府の諒解を要する大問題が朝鮮に起るごとに東上する『朝鮮二千萬同胞の代表』としてどら聲をはりあげ血涙を揮ふ。近頃このどら聲と血涙に中央政界の連中もやゝ中斷の氣味があり過ぎるほどどぎもを拔かれなくなつた氣味があるそれどころ過ぎにないでは、押しと無遠慮さにはたしかにきゝめがあつた。過去にきゝめがあつたゆゑに將來もきゝめがあるかどうかは別問題である。

◇或る人が『どうだね渡邊さん今度の改選の結果會頭をまたやるかね』といつたら彼は例の仙岸と嘯すべき雄辯をとごつちやにした彫刻の未熟品といつたやうな顏で『一選者は常識がないネ』と不服さうにいつたそれほど彼は『乃公出ずんば』と自ら信じてゐる。

◇實際京城に彼を除いてほかに會頭として適當な人物がない譯ではないしかし彼が退きさがらない限りはさうした人物は出て來ない。彼と喧嘩したくないからである。喧嘩したらどこにかみつかれるかわからぬからである。こゝにおいて萬年會頭渡邊定一郎の存在理論が成り立つのである

鮮銀券膨張

鮮銀券發行高は連日增加を續け四日の發行高は九千九百廿七萬五千餘圓となり、こゝ一兩日中には一億圓臺に上らんとする勢を示すに至つた、この膨張は主として米穀資金の需要が增加したためでこの膨張の趨勢は年末まで續伸する見込である

買注文殺到 其後の紐育市場

【ニューヨーク電報】當地株式取引所は先頃暴落の後を受けアメリカ各地のみならず歐洲方面よりも買注文殺到し玄人筋の猛烈な賣出動も一般の買手のため稍挫折した觀あり今朝は各株とも小安く寄付いたほ六七八日は午後一時限り九日は全休と決定した

爲替更に昂騰 正金建値引上

【東京電報】正金銀行は今朝更に建値を英米とも一ポイント引上げ

對英　一志十一片四分の三
對米　四十八弗四分の一

と改訂した

生糸の暴落で 製糸工場は採算難
繰短不可能で悲觀

十月中旬頃千三百圓臺を割つた生糸相場はその後崩落の歩調をとり、最近現物の如きも低落、橫濱相場は千二百五十圓臺に落ち込んで仕舞つた、しかして右低落の原因と目すべきものは銀價並米國の株式慘落によつて金利を引上げ、これが爲替相場に響いて糸價にもおよんだことおよび內地においては十一月が製糸の年賦低迷期に當つてゐるので、製糸下掛け掛込み行きは比較的良好であるが、相場は頭を押へられ、製糸家は採算難の苦境に陷るに至つた、卽ち內地においては糸價維持策として各製糸工場は繰短を行つてゐるほどであるが、一方鮮內においても各工場の狀態は相當深刻である、本年の秋繭は豐收で各工場は大抵に秋繭を抱へ込み、しかも仕入れ價が恰も糸價千四百圓臺の好調期であつたため、北鮮販賣が公定相場を引下げた上に繭價その他一切を含めて鑑定すれば約六十五錢乃至七十錢の仕入れとなつてゐる、從つて品質優良な秋繭を買込んだ工場はとにかく、然らざる工場は仕入れた向きは餘程採算不引合となつてゐる、卽ち工場生產費を三百圓と見て糸價千三百七十圓程度以上でなくて採算不引合といふことになるが、最優格との格差や府ものを見込んでも大體四五十圓の食込みとみられてゐる、然し鮮內においてはかくの如く原料を多量抱へこんでゐるので繰短は出來得ない事情にあるから、この苦境は益々深刻となる傾向である

內地地主が 朝鮮に着目
局面展開を圖る

[illegible]殖產局[illegible]鮮内[illegible]農業地[illegible]照會してゐたが、最近までに內地の地主にして朝鮮內に農業地を買入れたいとの希望のもとに調査方を持込んだ向きが三、四件ある模樣である。これ等は全く朝鮮地價の低廉と見るべく、なほ引續きこの種の相談は持込まるだらうと觀測してゐる、すなはち前記の申込は大部分內地における所有地を處分して採算上有利な鮮內の農地に乘替へんとするもので、近時內地の地主が小作爭議、米價の低[illegible]である

創立委員會 十二、三日頃か

[illegible]組合創立委員會は來たる十二、三日頃開催、朝鮮銀行の指定直轄店の開業準備、中間期にありては機能を提議すべき事務上の規定その他要起人總會を開催すべき日取り等につき協議するはずである

三年度米の內地移出
五百六十萬餘石
前年より百八十萬石減

十月卅一日に終る昭和三年の米穀年度における米及粟の移出入高は左の通りである

▲米輸移出は五百六十一萬三千七百十四石(內輸出九千八百六十七石)にして前年の七百四十二萬一千百八十石に比すれば百八十萬七千四百六十六石減少してゐる、これは昨年朝鮮一圓に大旱害を蒙り實收穫が一千三百萬石臺であつたことと我滿洲粟が割合に高價であつたため鮮米の鮮內消費を助長したことが主な原因と言はれてゐる

▲米の輸移入は六十八萬八千百五石(內移入二十四萬三千二百五十九石)にして前年の四十六萬九千三百七十九石より二十一萬八千七百二十六石增加してゐる、これは高價に刺戟され滿洲粟の收穫減少のため滿洲粟の輸入されたものである

▲粟の輸入量は百五十四萬六千六百七十一石は(內移入四百二十五石)にして前年の百九十三萬四千[illegible]

小麥の增產に就て (二)
殖銀 兒玉純一氏譯

尤も收量は年により顯著な變動があるその一例を擧ぐればカナダは一九一四年の『ターキー』平均十七『ブッシェル』を產したるに一九一年は經六『キャンタル』八分を產した有様である大體において肥料の品種の改良、收量は漸次增加する可能性がある、大きに小麥の生産に關しては注意すべき點は他の穀物と同樣にその耕作の諸條件卽ち播種、收穫、農具、化學肥料及び土壤の狀態および穀物市場の組織如何により左右されることである

これを要するに小麥の增產問題は(一)品種の選定、(二)栽培方法の改良、(三)肥料の使用改良により解決される、小麥に窒素肥料を施すには他の化學肥料を使用するより安價に出來る方法がある卽ち『豆類の栽培と施肥の方法』と稱され『ソラリ』氏の考案である、これを簡單に說明すれば土地の窒素分に豆類を作りこれに吸收されるところき燐酸加里、石灰等を多量に施しなは堆肥も施して收穫した後翌年これに小麥を栽培する方法である、卽ち豆類の根瘤に多量に蓄へられる窒素を小麥に吸收せしむる方法であつて安價に窒素肥料を施すことゝなるのである、かくして數年內外の畑地に小麥を輪作するのである、小麥の生産は他の食料品の價格問題と密接の關係を有しその單位收穫の增加は食肉、牛乳の增產となる卽ち「肥料—小麥の增產關係」となるのである

戰爭により物價騰貴せると共に小麥の生産費も增加したるについてはこれを低下せねばならぬ今米國における戰前の物價指數を百としこれと戰後の物價指數を比較すれば小麥は一四四、農具は一五六、化學肥料一八四、賃銀は一七一、燐酸肥料一六〇、肥料は二一〇、燐酸肥料は一九六に騰貴してゐるとが判る

輸出ゴム底 共販開始?
四日協議の結果

京城商議工業部會並に山東輸出ゴム底工業者九名は四日商議會議所に懇談會を開き、支那輸出ゴム底製造の局面打開につき協議したその結果同業者も幾多米の行きがかりを捨て、歩調を揃へて局面打開策を講ずることに決定し委員五名を擧げて次回の會合まで左の項につき具體案を作製することに決した

一、品質の統一を計る件
一、生產の調節を行ひ、共同販賣を組織する件
一、資本金融通に關する件

なほ右の內品質の統一については殊に慨嘆に考慮し輸出ゴム組合を組織して品質檢査を行ひこの組合で共同販賣をなし個人取引は一切禁ぜらるゝやうになるものと觀測されてゐる

六百十九石より三十八萬七千九百四十八石減少してゐるこれは滿洲粟地物が割合に高價であつたため其の輸入をはばまれ外米にかはらせたものと言はれてゐる

かくして三年中は米の輸移出、滿洲粟の輸入が共に減少し外米の輸入のみが眼り增加したのである

	本年	前年
米輸移出高	五、六一三、七一四	七、四二一、一八〇
米輸移入高	六八八、一〇五	四六九、三七九
粟輸移入高	一、五四六、六七一	一、九三四、六一九

大連積の 大豆活況
運賃先高豫想

內地傭船界は北洋方面の出動船舶の關係で例年に比して遲延したため一時傭船料は高騰したがしかし貨物はこれに伴ふて騰貴した譯でなく大連豆粕運賃の如きは阪神六錢乃至八錢の安値へを示し石炭運賃も又上海一圓四十錢(大連港)見當と最近になき不振を極めつゝある然るに歐洲向け大豆の輸出は盛況を示し吐噶喇輸出も前途益々多望で大豆の安値を極め目下大連發運賃は殆ど三十七八志の見當であるかくて運賃不振の折柄にも拘らず十一月積は三十一志十二錢は三十三志前後の先高を示してゐる

朝汽と連絡船の 連帶輸送開始か
目下交渉中

朝汽の漁業航路に活躍してゐる朝汽船と連絡船との聯帶輸送に就き朝鮮鐵道とはかねて鐵道當局に對して交渉中であつたが大體において纏まりつゝある

新穀出廻り

四日鐵道局調査の穀物收發狀況左の如し

▲釜山二八九、▲京城六〇四トン▲平壤七二七五トン▲淸津一五トン▲合計二九一〇トン▲累計七二一七九トン

鮮銀帳尻 (四日)

發行高	九九二、七五四	差引
正貨準備	四一、四〇〇	
保證發行	五七、八五四	

日銀帳尻 (四日)

發行高	一、〇八六、〇〇〇	
正貨準備	一、〇六二、〇〇〇	
限外發行	—	
貸出	三八六、〇〇〇	

東京コール (五日)

翌日拂	一錢五毛乃至	一錢八厘
無條件	一錢 乃至	一錢一厘
普通	一錢一厘乃至	一錢二厘

對外爲替鮮銀建値 (五日)

對英	一志十一片四分ノ三
對米	四十八弗四分ノ一
對支	八十六兩八分五

海外經濟電報

倫敦銀塊 二十一片一六分ノ一五
紐育銀塊 五十一仙[illegible]
紐育綿花 [illegible]
米國生絲 [illegible]
日米爲替 四十八弗四分ノ一
英米爲替 四弗八十六[illegible]
ナチール株 [illegible]
アナコンダ株 [illegible]

取引停止

不詳　本町四ノ四八　伏見承之助　▲雜貨　南米倉町　南大門市場　金澤

落穗

▲本府の異動の噂が大分やかましくなつたが▲某大官の説、鐵鎖入りやら東拓總裁説でいやらるさいと▲鐵銀側では他の方では天下りは一切御免だ、行内多士濟々だ▲そんなことは絕對ない、と力むに、して▲東拓側では總裁なんて職責がない▲總令を改正しない限り要らないことだと▲あの大物は果してどこに落ちつくか

株式 (五日)

京取短期

銘柄	寄付	大引	高値	安値
京取 前	[illegible]	[illegible]	[illegible]	[illegible]
京取 後	[illegible]	[illegible]	[illegible]	[illegible]
鐘新 前	[illegible]	[illegible]	[illegible]	[illegible]
鐘新 後	[illegible]	[illegible]	[illegible]	[illegible]
大新 前	[illegible]	[illegible]	[illegible]	[illegible]
大新 後	[illegible]	[illegible]	[illegible]	[illegible]
安取 前	[illegible]	[illegible]	[illegible]	[illegible]
安取 後	[illegible]	[illegible]	[illegible]	[illegible]
東新 前	[illegible]	[illegible]	[illegible]	[illegible]
東新 後	[illegible]	[illegible]	[illegible]	[illegible]

算定と日步　算定 一圓　日步 六錢　代引 [illegible]

東株短期市場

銘柄	寄付	大引	高値	安値
京取	[illegible]	[illegible]	[illegible]	[illegible]
仁取	[illegible]	[illegible]	[illegible]	[illegible]
同新	[illegible]	[illegible]	[illegible]	[illegible]
大新	[illegible]	[illegible]	[illegible]	[illegible]
安新	[illegible]	[illegible]	[illegible]	[illegible]
鐘紡	[illegible]	[illegible]	[illegible]	[illegible]
東新	[illegible]	[illegible]	[illegible]	[illegible]
朝鐵	[illegible]	[illegible]	[illegible]	[illegible]
日電	[illegible]	[illegible]	[illegible]	[illegible]

安東株式

	前場	後場
日本 前寄	[illegible]	[illegible]
大引	[illegible]	[illegible]
前引	[illegible]	[illegible]

大株短期

銘柄	寄付	大引	高値	安値
大新 前	[illegible]	[illegible]	[illegible]	[illegible]
大新 後	[illegible]	[illegible]	[illegible]	[illegible]
鐘新 前	[illegible]	[illegible]	[illegible]	[illegible]
鐘新 後	[illegible]	[illegible]	[illegible]	[illegible]
日產 前	[illegible]	[illegible]	[illegible]	[illegible]
日產 後	[illegible]	[illegible]	[illegible]	[illegible]
東新 前	[illegible]	[illegible]	[illegible]	[illegible]
東新 後	[illegible]	[illegible]	[illegible]	[illegible]
日石 前	[illegible]	[illegible]	[illegible]	[illegible]
日石 後	[illegible]	[illegible]	[illegible]	[illegible]

大株長期

銘柄	前寄	前引	後寄	後引
大株	[illegible]	[illegible]	[illegible]	[illegible]
同新	[illegible]	[illegible]	[illegible]	[illegible]
日產	[illegible]	[illegible]	[illegible]	[illegible]
同新	[illegible]	[illegible]	[illegible]	[illegible]
郵船	[illegible]	[illegible]	[illegible]	[illegible]
鐘紡	[illegible]	[illegible]	[illegible]	[illegible]
同新	[illegible]	[illegible]	[illegible]	[illegible]
日糖	[illegible]	[illegible]	[illegible]	[illegible]

京大鐘東仁安 短期建玉表

銘柄	賣方	買方	建玉數
京取	[illegible]	[illegible]	[illegible]
大新	[illegible]	[illegible]	[illegible]
鐘新	[illegible]	[illegible]	[illegible]
東新	[illegible]	[illegible]	[illegible]
仁取	[illegible]	[illegible]	[illegible]
安新	[illegible]	[illegible]	[illegible]

短期 出來高 一、〇〇〇枚　累計 [illegible]
長期 出來高 [illegible]枚　累計 [illegible]

東京現株

銘柄			銘柄	
株	[illegible]		滿鐵	[illegible]
東新	[illegible]		同新	[illegible]
鐘紡	[illegible]		富士	[illegible]
新鐵	[illegible]		日石	[illegible]
取新	[illegible]		滿毛	[illegible]

東西硬化し 更に吹上
諸株も追從高

▲前場　四日後場又復引締り目先、今朝も阪地の一段高を入れて買氣益々加はり東新百十五圓五十錢と前日の止値より二圓十錢高に寄付きアト五圓九十錢まで勝つたが高値は反面賣疲する向あつて又復小弛み結局チリ高の前値を是してみた即ち作夜止に比し大新八十錢高東新一圓八十錢高であつた

依然強硬

▲後場　前場更に吹上げし國先後場は阪地の小弛みを入れて寄附又復加はり大新六十五圓東新百十四圓四十錢に寄付き上げ一巡い寄を呈したが場面は四合堅くアト東新は五圓丁に引返し結局前場の如く手堅く大引した

低金利を動機に 諸ゝ愈引締る

東硬の寧側も漸次利目薄となりこの邊一押しあるものとして觀戒されてゐたが豫想はこれを却つて裏切り今朝は大新六十六圓東新百十五圓とそれぞれ高値へと吹上げ過ぎ勢正に當るべからざるものがあつた何分國目の英國利下げについで經濟の利下げとなり愈世界的低金利時代を現出するに至つたことは少からず我が銀行業者の觀測は動を與へたことは否定し難い處である殊に我が財界における金利は益々引締ると來援近と共に金利は益々引締ると言ふ見越しもかなり有力に解決されこれがこの度の人氣一新の兆を示すに至つたものでされてゐたものが根本から裏切られた形である、かくの如くなので今後解禁は却つて好感を抱かれ時期の切迫と共に株界も漸次好調に推移するかとも觀測されてゐる

展開氣分漂ひ 新東廿圓說擡頭

久しく陰鬱極まる商状を續けてゐた場面も金利安を動機として先ず人氣物の東新から局面打開の端を開いたこ開東京市場では出一派の買煽說は全く事實として逐次勢力を扶植しこれがため諸株は一歩一歩と高値を告ぐるに至つた、而して東新は四圓の事情から言つても高値に廻ぐるべき地位にあるとは言ふものゝ買物として頗る強調の折柄、殊に數ケ月に亘る底堅い商情の掲句こゝに金利安と來たので人氣は底々展開の域に達し昨今の強氣間では早くも東新の百三十圓說さへ唱へらるゝに至つたがはたしてこの理想が實現するか否か目下その成行は注目

株式 つよきよわき

株式　鐵瓦紡績も漸次利目薄となりこの邊一押しあるものとして一般に警戒されてゐたが事實はこれに反し今朝は又々高値に吹上げこゝもと强氣間ではやくも東新の百二十圓說さへ擡頭して來た

▲かくの如くわが株式に大なる衝動を與へた原因は何としても世界的低金利時代の出現によつた結果であらう

▲殊に大株の如きは株主の解散を見たアトだけに買氣は益々熾烈され今朝は遂に六十六圓臺に吹上げ一入氣勢をあげた

▲筋分散後の株式界は數ケ月に渡つて底堅めた揚句の際に金利安と來たのだから人氣が強張るのである

期米 相場の地合が悪目を見せてはヒシ／＼來る所に未だ懷き嵩をきまき高値が粘して居るともいへる掛けばどこの屆も却方容の總買であるとか

▲實つて心地のいゝ相場にもりかつたタメシがないからこの邊は未だ買ひに妙味があるかも知れない

▲或強氣は現在の相場を眺めて大正十二年の東京大震災當時に酷似してゐるといふ

▲成る程その時も阪地の鞘先一派が北界點睛で大阪實の鞘乾買ひをやつてゐたがとう／＼賣地で先賣し鞘館で儲けたのであつた

▲何にしても正米と定期の鞘が頗る鞘となるまでは賣方に遠い目が顯るかけ疑問である

期米 (五日) ▲仁川

限月	前場 當限	中限	先限	後場 當限	中限	先限
一	[illegible]	[illegible]	[illegible]	[illegible]	[illegible]	[illegible]
二	[illegible]	[illegible]	[illegible]	[illegible]	[illegible]	[illegible]
三	[illegible]	[illegible]	[illegible]	[illegible]	[illegible]	[illegible]
四	[illegible]	[illegible]	[illegible]	[illegible]	[illegible]	[illegible]
五	[illegible]	[illegible]	[illegible]	[illegible]	[illegible]	[illegible]
六	[illegible]	[illegible]	[illegible]	[illegible]	[illegible]	[illegible]
七	[illegible]	[illegible]	[illegible]	[illegible]	[illegible]	[illegible]
八	[illegible]	[illegible]	[illegible]	[illegible]	[illegible]	[illegible]
九	[illegible]	[illegible]	[illegible]	[illegible]	[illegible]	[illegible]
十	[illegible]	[illegible]	[illegible]	[illegible]	[illegible]	[illegible]

取組高(石)　當限 [illegible]　中限 [illegible]　先限 [illegible]
出來高 [illegible]　累計 [illegible]
根入値段 [illegible]

◇東京

節	前場 當限	中限	先限	後場 當限	中限	先限
寄	[illegible]	[illegible]	[illegible]	[illegible]	[illegible]	[illegible]
止め	[illegible]	[illegible]	[illegible]	[illegible]	[illegible]	[illegible]
一	[illegible]	[illegible]	[illegible]	[illegible]	[illegible]	[illegible]
二	[illegible]	[illegible]	[illegible]	[illegible]	[illegible]	[illegible]
三	[illegible]	[illegible]	[illegible]	[illegible]	[illegible]	[illegible]
四	[illegible]	[illegible]	[illegible]	[illegible]	[illegible]	[illegible]
五	[illegible]	[illegible]	[illegible]	[illegible]	[illegible]	[illegible]
六	[illegible]	[illegible]	[illegible]	[illegible]	[illegible]	[illegible]
七	[illegible]	[illegible]	[illegible]	[illegible]	[illegible]	[illegible]

◇大阪

節	前場 當限	中限	先限	後場 當限	中限	先限
寄	[illegible]	[illegible]	[illegible]	[illegible]	[illegible]	[illegible]
止め	[illegible]	[illegible]	[illegible]	[illegible]	[illegible]	[illegible]
一	[illegible]	[illegible]	[illegible]	[illegible]	[illegible]	[illegible]
二	[illegible]	[illegible]	[illegible]	[illegible]	[illegible]	[illegible]
三	[illegible]	[illegible]	[illegible]	[illegible]	[illegible]	[illegible]
四	[illegible]	[illegible]	[illegible]	[illegible]	[illegible]	[illegible]
五	[illegible]	[illegible]	[illegible]	[illegible]	[illegible]	[illegible]
六	[illegible]	[illegible]	[illegible]	[illegible]	[illegible]	[illegible]
七	[illegible]	[illegible]	[illegible]	[illegible]	[illegible]	[illegible]
八	[illegible]	[illegible]	[illegible]	[illegible]	[illegible]	[illegible]
九	[illegible]	[illegible]	[illegible]	[illegible]	[illegible]	[illegible]
十	[illegible]	[illegible]	[illegible]	[illegible]	[illegible]	[illegible]

引アト 六十八錢

◇兵庫　◇下關　◇桑名

地	限月	前場	後場
兵庫	先限寄付	[illegible]	[illegible]
兵庫	止め	[illegible]	[illegible]
下關	先限寄付	[illegible]	[illegible]
下關	止め	[illegible]	[illegible]
桑名	先限寄付	[illegible]	[illegible]
桑名	止め	[illegible]	[illegible]

大新更に惠まる

連日東株式界は金利引下げを動機に東新相場から漸く生色を帶び來り解禁に邁近の見越しから投機師の活動となり諸株は一齊騰勢に向つた、こゝに於て買氣一擧盛り、かくて大新相場も東硬の楽洲に引摺られて漸次引締り今朝は遂に六十六圓臺まで吹上げたアトは何分大株は株主總會問題が解決した丈けに買氣は益々熾盛され今後共この成行は相當注目されてゐる

東新の 利喰商內旺盛

今朝も東西兩市場が相變らず強硬を持續してゐるので一段と吹上げたが硬派も却つて以上買進むことは危險と見越し却つて東新に對して正隆、新田、金鵄等の利喰物が現はれ鮮內は依然股賑を續けてゐる、即ち今朝の出來高は大新八〇東新一二四〇合計一三二〇枚で、うち三〇枚以上の手口左の如し

今日の手口

大新　賣方　田中道四〇　▲買方京證四〇松山四〇

東新　賣方正峰一六〇松山一二〇田中道一四〇立山一三〇新田一三〇金鵄一〇〇大林六〇日榮四〇山口三〇京證三〇▲買方立山三五〇松山三四〇京濟一〇〇九〇田中道一〇〇正峰六〇大林七〇山口七〇京鐘六〇

本玉

五日商場までにおける百枚以上の建玉左の如し

取　賣方新田五四〇田中道四二〇松山三三〇大林一三〇京證一二〇正峰一〇〇▲買方金秀一八〇

大新　賣方白井一九〇▲買方田中

▣期米▣ 正米安で 又崩る

▲前場　新穀の出廻り増加に買氣を阻止せる折柄今朝は阪地の下放れを寫けて一層人氣惡化し當限五圓五十錢中物五圓四十錢先限五圓六十錢と何れも不勢に寄付きしも押目は地場の買推みに支へられ二下は六十二錢先限八十五錢と更に遂に新限は一吹き上げたるが正米安に人氣も鈍ずアトは再び七十八錢から六十八錢と叩かれて前場を終つた

小波瀾に推移

▲後場　前場引際叩かれし國先後場は二回新規減収に先限二十五圓八十一錢と又も跳返せしもアト阪地の小弛みに二回七十七錢から一回七十三錢と更に叩かれ結局この邊の小浮動に推移するものと見られた

賣物の咎て 更に高値が出現

相場の地合が悪目を見せても直ぐ元の高値に引返して來る事は米の賣物が沸き過ぎ期上より賣高を推持せる爲め採算筋の買物に牽制され易き結果たるは云ふまでもなく

未だ保合ふか

十一月に入ると出手新穀の出廻りが激増すると共に正米と定期の鞘が鞘薄となるので鼓許り買方と也てもも單なる値頃觀を以て無暗に低買進むわけに行かないし又一般派としても目先に新穀の出廻は切迫せるとは云へ定期と比較して割安にある爲め賣込み難き所から今後に於ても米と定期の鞘が拡大するかなれば現在の理想買りが旣に不平利しても交るかも知れないがそれでない限り如何に賣方が焦つても結局不時は新限の咎めは免れないのみならずて人氣を覆りに驅き易い丈け戻り待ちの賣物で相場を押へた揚句はその反動で更に新高値(吹き上げると云ふ面狀を繰返するの外あるまいと觀測せる向もあつた

二回米收穫豫想
六日午前發表

鮮米本年度第二回收穫豫想は六日午前十時發表されることになつた

在米薄の原因

現在仁川の在米高は同格米で僅か八十八叺程はたつた三百叺で近年稀に見る品薄にある是れは頭初の如く籾の品質不良から合格米の製造困難や白米の渡行き良好に玄米で賣出すより籾で取引する方が遙かに利得である事等に起因するは勿論で一面に定期が正米より割安を叩いて居る爲め當出筋の取引以外定期の渡米として直入れする向のない結果である、從つて今後共定期が正米より割安に在る間は仁川の在米は尙品薄に推移するの外なき狀態である

仁川期米本玉表

當限　賣方　㊀七〇〇㊁一〇〇㊇六〇三〇〇カネメ一〇〇
買方　㊂三〇〇㊆一、〇〇〇㊈一、八〇〇
中限　賣方　㊁八、二〇〇㊄九、四〇〇カネメ四〇〇
買方　㊀三〇〇カネメ一〇〇㊉九、三〇〇㊇一、七〇〇
先限　賣方　㊂三、三〇〇九〇八〇〇カネメ一、一〇〇㊇一、六〇〇
買方　㊀二、四〇〇〇㊈一、八〇〇㊁九〇〇㊈九〇〇㊅八〇〇

堂嶋情報

【大阪電報】堂島は前鮮米收穫發表待ちに補商內閑散を示し只田中賣り玉は二、乃至四百石乾買ひ佐賀の處薄は新規に賣く買な

口正米口

京城　丸キ三等二十七圓四等二十六圓七十錢地廻玄米上二十七圓二十錢中二十六圓五十錢下二十五圓十錢鮮白米上二十一圓五十錢中七十九圓下七十錢

大豆　龍山十四圓七十錢長湍十四圓九十錢金澤十四圓五十錢鐵原十四圓九十錢
仁川　㊂三等廿七圓六十錢四等廿七圓廿錢先約十二月渡し廿五圓九十錢四等廿六圓廿錢先約廿四圓六十錢上物七錢四十錢

大豆　長湍汶山三等十五圓五十錢天安平澤十四圓二十錢海州十三圓八十錢の唱へなるも天安平澤物は高野豆腐の原料として需手多い丈け案外手堅きも其他は內地賣行き不良の手控へで次第弱りの姿である

釜山

今朝は商米多く從つて賣物潤澤にて買手は安值狙ひの風に拂格四十錢方弥落し格物保合ひ國北發良廿九圓丁度神力廿八圓七十錢限南發良廿八圓七十錢神力廿八圓廿錢見當を唱へ五千四百五十叭の大商內があつた

大邱

各地の仲値みに出廻り相當あり賣物も多く一般に人氣を惡ひに買手控へられ新田も三、三十錢方安く國良二十八圓丁度神力二十七圓五十錢見當を唱へ實需の必要以外商内は薄かつた

群山

各地不昧乍ら週末九千三百俵入と減少し賣物意外に少なく鮮出筋の弗々持手もあつて氣配手堅く丸七三等二十八圓九十錢四等二十八圓三十錢と十錢方反發し相當の半合せがあつた

餅內延べ (五日) (前場)

限月	前寄	前止	後寄	後止
◇釜山 十一中	二三・一〇	二三・一〇	二三・一〇	二三・一〇
十一末	[illegible]	[illegible]	[illegible]	[illegible]
十二中	[illegible]	[illegible]	[illegible]	[illegible]
十二末	[illegible]	[illegible]	[illegible]	[illegible]
◇大邱 十一中	[illegible]	[illegible]	[illegible]	[illegible]
十一末	[illegible]	[illegible]	[illegible]	[illegible]
十二中	[illegible]	[illegible]	[illegible]	[illegible]
十二末	[illegible]	[illegible]	[illegible]	[illegible]
◇群山 十一中	[illegible]	[illegible]	[illegible]	[illegible]
十一末	[illegible]	[illegible]	[illegible]	[illegible]
十二中	[illegible]	[illegible]	[illegible]	[illegible]
十二末	[illegible]	[illegible]	[illegible]	[illegible]

大阪期米聯合

	賣方	買方	取組高
當限	[illegible]	[illegible]	[illegible]
中限	[illegible]	[illegible]	[illegible]
先限	[illegible]	[illegible]	[illegible]

◇大阪棉花

	寄付	止め
前場 當限	[illegible]	[illegible]
前場 先限	[illegible]	[illegible]
後場 當限	[illegible]	[illegible]
後場 先限	[illegible]	[illegible]

大阪市中外棉唱

ストリクト・ミドリング・月十一、十二	[illegible]	[illegible]
ブローチ・アム・ゴール 同	[illegible]	[illegible]

◇右綿二十五センチメートル

◇大阪棉絲

限月	前場 寄付	同引	後場 寄付	同引
十一月限	[illegible]	[illegible]	[illegible]	[illegible]
十二月限	[illegible]	[illegible]	[illegible]	[illegible]
一月限	[illegible]	[illegible]	[illegible]	[illegible]
二月限	[illegible]	[illegible]	[illegible]	[illegible]
三月限	[illegible]	[illegible]	[illegible]	[illegible]
四月限	[illegible]	[illegible]	[illegible]	[illegible]
五月限	[illegible]	[illegible]	[illegible]	[illegible]

◇橫濱生絲

	寄付	止め
前場 當限	[illegible]	[illegible]
前場 先限	[illegible]	[illegible]
後場 當限	[illegible]	[illegible]
後場 先限	[illegible]	[illegible]

◇現物最優等 [illegible]圓

◇綿糸

	前寄	大引	前寄	大引
當限	[illegible]	[illegible]	[illegible]	[illegible]
先限	[illegible]	[illegible]	[illegible]	[illegible]

大阪砂糖前後場

	寄付	大引
前 當限	[illegible]	[illegible]
前 先限	[illegible]	[illegible]
後 當限	[illegible]	[illegible]
後 先限	[illegible]	[illegible]

大阪砂糖現物

日糖(ST)現物　二十二圓十七錢
寄買中値　[illegible]

市中米標準値

丸キ四等新米	二十六圓七〇
白米御値(合計)	二十一圓五〇
仁川一等白米	二十七圓九〇〇

京城手形交換高 (五日)
枚數 [illegible]枚
金額 [illegible]

豆粕界活況 【安東電報】

安東、粕界は久しく不振の狀態にあつたが最近の期末高と大連高に買氣を唆つて漸く活氣を呈し本日は日本仕向けとして日産、朝肥、十ニ萬枚の取引が纏まつた

安東小豆暴落 (安東電報)

安東特產雜穀中の花形たる小豆は本年內地に向け五萬石程度を輸出されつゝあるが今年も旣に出廻期に入り輸出は逐日增加してゐる、併し本年は北海道及滿洲各地の豐作と內地市場買付不活撥にヂリ安商狀を辿り現在にては十圓方暴落して十一圓臺を示してゐるが理安を眺めて取引は頗ぶる警戒されてゐる

仁川米豆取引所取引員
仁川海岸町三丁目
㋑ 今村覺次郎
電話 長 三三七 六六 七七

俠艶靈劍

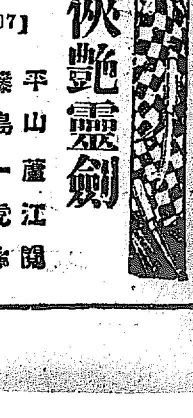

【207】
平山蘆江 閱
藤島一虎 作
竹中英太郎 畫

手品師一座 (九)

蘆江と斷り思ひ込んだ今一人の女も、笠をとると似ても似つかぬ別人、蘭軍が女弟子の一人であつた。

『稻見、河頭へ謝げ、もう斯うなつた上は、所詮樣つては居られない』

『承知致しました』

堂玉となつて、むざ／＼時を過した女二人も惜いが、今はそれに構つてはゐられなかつた。脱兎の勢ひで五人一齊に驅出さうとすると、

『お侍様、一寸待つてくださいませッ』と立塞つだのは例の乞食服。

『邪魔するなツ、退け』鬼藤ははげしく怒鳴りつけた。

『いや退きませぬ。約束のお金はどうして下さいます』

『金は誰もつて呉れてやつたではないか』

『あれは手づけでございます。首尾よく行つた時の御禮はまだ頂いてをりませぬ』

『ナニッ』

『さあそれを頂きませう』

『馬鹿ッ』

吐咤諸共乞食の胸をどんと突いた。乞食よろみを食つてひきうつた

『輪鳥謡げッ』

『はッ』

五人は後ろも見ずに驅け出した。

乞食服はむつくり起き上がつた

『畜性ツ、金も拂はずに、突き飛ばしたなツ、見ろ俺の力を』

烈火の如く憤つた乞食服は、

『皆んな來い、彼奴等騙りだ。俺達をだましたのだツ。追かけて蹴巻きにして了へ』と叫へるやうに怒鳴つた。

『おう』

と答へる聲は八方に起こつた。

どらせやうとするからには、もう狸小屋にべん／＼としてゐる譯はない。必ず山田の町へ這入つてそれから津の城下に出て桑名で、船に乘るか、陸路を選ぶか二ツに一ツ、何方にしても山田を越えて津迄の間には追つける見込なのである。

相手が乾坑極まりなきお蛛だから謀るつもりで乞食を手先に使つたのは却つて此方が謀られる結果となつたのだ

今度取逃がして了つては俳五郎に合せる顏がないのだ。このまゝ江戸へは歸れない。

鬼藤等が相生坂に差しかゝつた時、漸く夜が晴れて、九十九折の坂道が立木の間から竄見する。

鬼藤一行は、汗を拭く間もなく坂をのぼり始めた。

話はこゝで飛躍する。

この朝、古市の遊女屋、油屋から、屈強な男達が多勢、鉢卷を鬣へて四方八方へ飛んで行つた。

それは昨夜の三時から午前五時までの間に、お職女郎のお染が、客の侍と共に姿を隱して了つたのだ。その追手が四方に飛んだのだ。

三人組が狸小屋に這入つた頃、二人組は何故か山田の町に這入るのを躊躇してゐる風があつた。

鬼藤一行は、萬々狸の拂小屋にある五十鈴川の方へは向はず、まつしぐらに楠田坂へ飛んで行つた。堂玉を便つて間の山で自分達に驅

一組は三人と、一組は二人である。

一人でこの頃、間の山から宇治へ近き補田坂を、二組の旅の者が前後して越えてゆく。

獅子は判らぬが、雨が烈火の如く怒つてゐるのを見て、一同が驚いた方へ駈出した。

朝鮮名物 新年御用の珍菓 凉山の雪 京城 明治町 松の花入

西原產婦人科院
京城 西江 電話 龍山一一〇 三番 五地

京城日報
本紙朝夕刊二十頁

商學全集

第一回配本
産業合理化

一冊四円五十錢
申込金不要

法學博士 上田貞次郎
經濟學博士 瀧谷善一教授

商科大學の開放
産業振興の指針

本全集は實に我國全商科大學聯盟の民衆的開放である。從つて本全集の内容は、各大學の講義に優り、然も、其の説明論述は極めて平易明快である。

經濟國難を打開して産業繁榮の基礎を築け。

經營の理論と實際を識らずして社會改造を談ずる勿れ。

本日〆切

「産業合理化」主要目次
(1) 産業合理化の意義
(2) 産業合理化と現代技術
(3) 合理化と大經營化
(4) 合理化と資本家、使用人及び勞働者の立場
(5) 企業形態の合理化
(6) 産業金融の合理化
(7) 合理化と企業の膨脹及び結合
(8) 産業統制の合理化
(9) ソヴエート・ロシアの合理化的計畫經濟
(10) 合理化と帝國主義
(11) 本邦産業の合理化

即刻申込あれ

略規
締切 十一月六日
内容見本 贈呈
◆十月以降每月一冊完配本。◆申込金不要◆一冊一圓五十錢全卅八冊。◆一時拂五十二圓。◆菊判一冊四百頁内外。◆送料十八錢◆詳細は内容見本を御覽下さい。

東京京橋區・第一相互館 振替東京 九七七八
千倉書房

新光社刊
日本地理風俗大系

人氣沸騰・申込殺倒
見よ!!向ふ處敵なく良書の眞價愈々現はる

果然第一回配本出づるや、その驚絶に値する偉容は斷然一九二九年の出版界をリードするものとして、人氣沸騰申込殺到す。之れ抑も何故ぞ。本大系が單なる旅行記や、ありふれた案内記や、漫然たる寫眞の羅列と異るものあるが其一、渾然たる最近の地理學的體系の下に立體化された興味ある本文と、豐富にして鮮麗な寫眞と地圖とを滿載せるが其二、原色版、タブルトン版、グラヴイヤ版等現代印刷技術の粹を盡したるが第三、方に之れ最新地理學の殿堂の開扉であると共に人間精力の最高を盡せる一大出版！　即刻書店へ

第一回配本（各書店にあります）
東海地方篇
是非一度現品を御覽ください

堂々五百餘頁、執筆者諸氏の努力の結晶たる興味ある本文と、莫大の經費と絶大の苦心を拂つて撮影せる無慮七百の寫眞と、現代印刷技術の粹を盡せる此偉觀を見よ。靈峰富士は如何にして出來たか、又箱根伊豆半島の地理的歴史的意義から靜岡の茶、濱名湖畔の産業、富士、大井、天龍、木曾の四大河が削成せる峽谷及其處に發達せる景勝地の地文的意義、殊に最近驚くべき發展振を示してゐる中京名古屋の地理的經濟的地位から、其優雅なる文化、又伊勢路に入りては平野の特殊文化から志摩半島に海女の奇風や眞珠養殖の状況を探る等、東海地方の自然と人事と其依つて來る處を活寫し來り、興味津々たるものがある。

本篇特別附録
關ヶ原古戰場大パノラマ寫眞
理學博士 脇水鐵五郎氏撮影解説
天下分け目の戰爭として我國近世史上最も有名な關ヶ原古戰場を、此地方地形研究の權威者脇水博士が、前後試寫數回の後漸く完成せる本文四頁大の大寫眞、當年德川石田兩軍激戰の光景を眼前に見るやう。

特典
世界大地圖 掛軸
申込者全部に洩れなく進呈

申込〆切 十一月十日

每月拂 一冊（全廿四冊）金二圓八十錢
一時拂（全二十四冊）金三十圓
送料 東京市内 十二錢 地方 廿六錢 海外 六十五錢

第二回豫約募集
世界地理風俗大系
全二十四卷（既刊十冊）
劃期的出版物として滿天下を驚倒した本大系は、各方面よりの熱望默し難く茲に第二回豫約募集を開始しました。坐ながらにして世界の隅々まで見物出來る劃期的一大出版、姉妹刊行物たる日本地理風俗大系と共に各家庭各學校の必備品です。

會費
每月拂 一冊 金二圓八十錢
一時拂（廿四冊）金六十圓

内容見本 申込次第進呈

東京市神田區錦町一ノ一九
新光社
振替東京四三二四〇番

資本金五百萬円
朝鮮火災
本店 朝鮮京城

模範 全乳
東亞牧場
（電本二五二番）

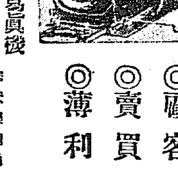

當店直輸入ノ寫眞機ハ必ズ皆様ノ御氣ニ召ス事ト思ヒマス
家庭用活動寫眞機、映寫器等モ御座居マス、其他材料ノ御用命モ是非當店へ
◎顧客本位
◎賣買現金
◎薄利多賣
奉天浪速通六 木村洋行本店
電話 一五三四、一五三五
大連市西通二ノ三五 支店
電話 六七四九

京城 電機學校
京城府古市町

英語通信教授
責任 ジョン・デヴィス

第一回配本
宗教藝術篇
菊判五百餘頁 各書店にあり
發行所 東京市下谷區上野櫻木町 電話下谷四二二五九番 振替東京六八六二一番
株式會社 東方書院

日本宗教大講座
全十二卷

本日〆切
申込は即刻！

深刻なる世相は吾等の魂までも奪はんとして居る　人生唯一の光！宗教こそ殘された魂の安息所だ。果然！本講座が壓倒的申込を受くる又宜なる哉。再び來ぬ絶好機會を逸せず即刻申込まれよ！

全十二卷綱目
第一卷 神社篇 神社聖典
第二卷 神道篇 教派
第三卷 佛教篇 宗派第一
第四卷 佛教篇 宗派第二
第五卷 佛教篇 宗派第三
第六卷 佛教篇 聖典第一
第七卷 佛教篇 聖典第二
第八卷 佛教篇 聖典第三
第九卷 基督教篇 教會第一
第十卷 基督教篇 教會第二
第十一卷 基督教篇 聖典
第十二卷 宗教藝術篇

各卷讀切（他の講座の如く合本の要なし）

申込金なし
會費 每月拂一冊貳圓　一時拂十二冊二十三圓　送料市内六錢地方十八錢
裝幀 菊判九ポ組各卷五百餘頁クロース美裝

「人心を萎縮さしたは重大なる失政なり」
「豫算改訂は憲法蹂躙」
◇—政友會反對の第一聲を揚ぐ

東北大會宣言

【青森電報】政友會東北大會における宣言左の如し

現内閣成りて茲に四箇月、專斷專制選民の心を離れて官僚的施設を恣にし、猫励官僚口舌に巧みにして實行を裏切り、秕政百出底止するところを知らざらんとす。今にしてこれを傍觀せんか、或は恐る國家百年の大計を誤らんことを。

現内閣が金解禁を政策の中軸とし不合理なる財政緊縮と消費節約とをもつて唯一絶對の施設政策とせるは既にその根本をあやまるもの、然も功を急遽に收めんとして徒らに目前の消極に沒頭せる結果、産業を不振に陥れ、失業者を激增し、人心を不安に導きたるは重大なる失政なり。殊に準備既に成れりとなし近く金解禁を斷行せんとするは無謀の甚しきものといふべし。抑も

國家の豫算は一ありて二なし、既に兩院に於て協贊したる昭和四年度豫算に對して實行豫算を作成し恣に根本的斧鉞を加へ、しかも産業發展の基礎たる事業に對して概ねこれを削除す。これ實に憲法が明定せる議會の權限を冒瀆し、憲法蹂躙の罪を犯せるものなり。中心主義を叫び野に在りては議會一度び、朝に立つや議會を無視してこの暴擧を敢てす、これに加ふるに地方自治體に命じて濫りに豫算の緊縮を強行せしめ、自治權を侵害し顧みる處なし、吾人は現内閣が果して國民と共に政治を行はんとする誠意あるや否やを疑ひ、併せて立憲治下に於て專制政治の公行を痛擊せずんばあらず。さきに現内閣は國帑已むを得ざるものありとして官吏の減俸を決定し、濱口首相は堂々たる聲明書を發表せり。

然かも僅か一週日 下僚の反對に遭ひ遂々然として之を撤回し何等責任の所趣を知らざるが如し。斯くの如くして綱紀の廓正、責任政治の實何れにありや、又斯くの如くして果して範を國民に示めせるものとなすや。現内閣は徹頭徹尾恐慌に陥せるの結果、國運發展の現狀、國民生活の向上を正視せず、事毎に財政整理の犧牲を中產以下の大衆に求め、以て金解禁遂行の難題を爲さんとす、これ開拓進取の急務を閑却し國を擧げて退嬰萎縮せしむるものにあらずして何ぞや。夫れ生產經濟の發達を基調とする經濟政策を遂行し、軍制を整理して、行政を改革して國防經濟化を圖り その運用を簡易化し、各種基礎產業を整備して無駄排除を講じ以て能率增進を實現すると共に、一面國民負擔の輕減と多數階級の福利を增進するは我が黨の提唱する處にして、國家の急務國民の要望一にかかりて茲に存す。

行政整理を徹底的にやれ
國運の伸張は國民の元氣
犬養總裁の演說

【青森電報】政友會東北大會における犬養總裁の演說要旨左の如し

我國は目下内外共に多難の時代にして、之に處し進んで國家の進運を開拓するは我黨の責任である、このため諸君と共に我黨創立當初の精神に顧み公明質實の心を持し、時代の要求に應ずる政治を目標とし諸般の改善を行ふべきである

=抑も世界の=平和と人類の幸福とは宇内を通じて現代の要求にして、この爲め國際聯盟組ばれ、更に來年一月には軍縮會議が開催されるのである。世界平和の大目的に對しては我國は衷心よりこれに贊同しその大精神に徹し向ひ列國と協調し、殊に我國と一層密接な關係ある隣邦支那に就ても我黨は東洋の平和と支那國民の幸福とを根本とし、唇齒輔車の關係を進め度いと思ふのである。我黨の根本政策たる產業立國の大精神に則り積極進取の施設を實行することは勿論、國內各種基礎產業を整備統制し、無駄を排除し、能率增進をはかり、以て國民經濟の伸展を期するは當面の急務にして、又行政整理は從來行はれた程度以上に行政組織を改革し、その運用の改善を斷行することが時代の要求と信ず。國防の國家存立上缺くべからざるは論を俟たざるものにして、その內容に改善を施し實質的充實をはかり、制度を改革し=經濟的整備=を施したいのである。凡そこれ等の改革改善の結果、相當の財源を捻出し、以て一面國運の伸展に資し一面國民負擔の輕減をはかるべきである。失業防止、農村の疲弊、商工業者の困憊、救援及び勞働問題等に關しては更始一新諸般の改革に邁進せねばならぬ。而してその政治の基礎たる選擧に於ては多年の弊習を一洗し、健全なる政治を產み出し、併せて一般國民の志を述べて國家に盡すの心を喚起すべく、このため選擧法を改正せねばならぬ。國運伸展の基は國民の元氣にして、現内閣の如く何事も消極、緊縮の政策に立脚しては人心萎微し開拓進取の氣魄を消磨するの憂に堪へない。現に政府が不合理な財政緊縮と消費節約とを以て金解禁の唯一絶對の準備策となすの結果、全國の產業は不振となり、失業者は激增し、人心極度に不安に陥りたるは遺憾である。思想問題は現代の最大案で、これに對する適切の立法行政を案出せざるべからず。この一事を根幹として一切の新政策を樹立したい。

東北大會決議

【青森電報】政友會東北大會における決議左の如し

一、積極的產業政策を遂行す
一、地方自治の確立を期す
一、國防の整備と行政上官業の整理を實行す
一、兩稅委讓實現の階梯として地租營業收益稅その他國民の負擔を輕減す
一、中小生業を擁護し國民生活の安定を期す
一、各種基礎產業の統制と無駄排除を實行し、以て能率の增進を期す
一、選擧を廓淸し選擧法の改正を期す

府議戰場に 出馬の面々(二)

森秀雄氏

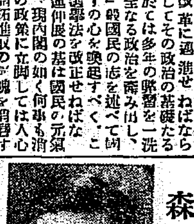

新進として十指の指さすものに森秀雄氏がある。森氏は現京城電氣會社庶務課長、京城の選擧戰には全くの新顏である。愛媛縣の產七高から帝大と順調に出て、京電に入つて仁川支店長として鳴名あり仁川商業會議所議員として活躍したのも謂はれてゐるから『議員』としては下地がある。柔道二段のすご腕があり、ボートの名コーチであり、但し名捕手森秀雄氏とは全くの別人だが强剛京電野球部の名監督だから運動には關係深く、選擧の『運動』もここより推して得手なる事疑ひを容れない

北西部町公認だが、中村郁一氏も公認だから、この公認は『激戰』の公認のやうでもある。しかし、愛媛縣人會、明治町、漢江通り、黃金町一丁目、南大門一、二丁目、有志の聲援があるので、當選圏の人たる事は勿論である。多端なる府政に氏の活躍をみられる日も近い。(寫眞は森秀雄氏)

高木德彌氏

在鮮卅年、京城の草わけといつてもよい高木德彌氏が、冠氣團體として再起した。府政議員たる三度、府政の元老である。鶴首沈默ぱくとして堂々たる體格、一端口を開けば、英語が巧で、朝鮮語がうまい、かへつて國語の方が口べたぢやないかといふ位。本町一丁目で輸入商で通るが、永く京城商業會議所の役員として名あり、現に京城商工會議所の社長として財的にも、政治的にも、社會的施設に對する經驗知識においてもまあ格好の議員ではないか。本町一丁目公認であり、商業關係者の公認、府政の元老として一つの椅子は當然氏がとつてもよいだらうぢやあないか。(寫眞は高木德彌氏)

支那代表は誤解せり
この事實を何と見る
松岡代表(前滿鐵副社長)獅子吼
五日の太平洋會議

【東京電報】五日の太平洋會議は前日に引續き滿洲問題の討論演說を開始し、松岡前滿鐵副社長は大要左の如き反駁を試み十時半休憩した

一、滿洲における平和維持は日本のお蔭でなく地形の然らしむる所であるといつたが、滿洲は過去に於て殆んど爭鬪の歷史であつた、最近十ヶ年に就て見るも內亂起り又は起らんとしたこと四回に及んでゐる、**若し日本軍隊が無かつたならば支那の本土における騷擾に等しきものがあつたであらう**

二、滿洲貿易の增加は日本人の力によるものでないといふが、一九七〇年度の滿洲貿易額を一〇〇として一九二五年度の貿易額は支那本土の二二五に對し滿洲は五五六を示してゐる、**この事實は日本の滿洲開發の功績を物語るものである**

三、日本人が支那との協定を裏切つたといふが、大いに事實と違ふ、**法庫門鐵道は支那が日本との條約を無視し英國資本家を偽瞞して投資せしめて滿鐵と併行線を作らんとしたもので**、當然日本政府の抗議により中止されたが、今や滿洲の開發、貿易の發展は當時の法庫門線の範圍は自然差支なきに至つた

四、滿洲に於て支那は日本から受けてゐる利益より大なる報酬を拂つてゐるといふが、何を意味するものか分らぬ、**滿鐵が支那人に拂つてゐる金額は莫大なもので更に日本が日露戰爭において如何に大なる犧牲を拂つたかを考へればわかる**、何故かかる犧牲を拂はねばならぬがそれは支那が外敵を防ぐ力がなかつたからで日本の態度は當然と言はねばならぬ

支那側依然頑迷
華府取極を覆さんと

【京都電報】休憩後各テーブルにおいて討議の中心となつたものは日支兩國間に紛爭發生の際の調停機關設置の問題であつて、さきに次が提議された

【米國案】カナダと合衆國との間には政府の常設委員會があり、兩國の紛爭に對し最後の解決案ともいふべき絶對權威を有してゐる、日支兩國間にもかかるものを設置すべし

【日本案】兩國政府より各三名の委員を選び各種の問題につき調停するため兩國において更に條約を締結し(イ)日本は滿洲に於ける支那の主權を尊重し(ロ)支那は現存の日支條約を嚴守することに關する兩國政府の聲明を基礎とする件

を討議したが、右の條約問題の項目にたいし支那側は異論あり、結局調停機關研究の上六日の円卓會議に報告することになつた

滿洲の門戶開放と外資問題

次ぎに滿洲における門戶開放問題に移り、支那は日本が獨占を示してをらぬと主張し、日本は鐵道計畫に第三國の投資を許せば政治的に參加せしむる結果となるから望ばないが經濟的の立場からなら外資を歡迎するだらうと說明し、午後一時閉會したが、特に現れた傾向は支那がワシントンの取極めを覆へさんと試みたことである

筆記試驗を復活して
內申をも參考とす
文部省試驗制度案

【東京電報】中等學校入學試驗制度改正問題につき文部省では五日午前十時より中川次官、小原普通學務局長、小原學務課長等集合協議の結果普通學務局原案として學科目には制限を加へず、筆記試驗を行ふと共に小學校長の成績內申も參考とし、且つ體格性行等を綜合して入學せしむることに決定したが、右案は試驗制度の復活を意味し相當反對を見る趨勢である

為替市場 益々昂騰
金解禁の時期切迫を思はす

【東京電報】爲替市場はいよいよ金解禁時期切迫して內外共に昂騰の趨勢いちじるしく買入氣のニューヨーク米日四十八ドル十六分の七と前日に比し二ポイント高で前場引續き正金の建値引上げもあり旁々市場レートは前日に比しポイント方昂騰し、期近物對米四十八ドル八分ノ三、對英一シルリング十一ペンス十六分ノ十三の賣氣配へに對し買手は約一ポイント高の對米二分ノ一、對英八分ノ七を稱へ、先物は三月物四十九ドル八分ノ一に買手あり、十二月物對米四十八ドル八分ノ五、對英一シルリング十一ペンス十六分ノ一に三十萬ドルの出合あり、輸入ビルの取極めも先物にあつたが昂騰の氣配には一向影響なかつた

拓務省の方は本府編纂通り通過
拓務省の存在はこの點決して總督府に不利益でない
豫算折衝の途中より草間局長歸る

明年度本府豫算折衝のため五十日の豫定で十月中旬東上した草間財務局長は漸く拓務省との折衝を終り、これから本腰で大藏省の査定を受けようといふ時期を前に急遽歸城の途につき、財務局首席事務官等多數の出迎へを受け五日午後七時京城驛に歸着した、意味あり氣な局長の歸城を水原まで出迎へると、局長は『ヤア』と迎へ入れながら豫算問題のみにつき左の如く詳細に語り、その他のことについては『まだ諸君とも會ふまで待つて吳れ、明日はまた諸君とも會ふ』とて一切語れなかつた。

◇…明年度豫算 は第一所管省たる拓務省との折衝は終り、大藏省の方へ廻付し私から大藏大臣と次官に一應の說明をして歸つて來た。拓務省は本府編纂のものに一つも手を觸れず全く原案通り通過した。大藏省との折衝は總督府に拓務省も加はり、總督府案の通過を圖るべく共同戰線を張るはずである。その點拓務省の存在は總督府のため不利益でない。本月の九日から豫算閣議を開き一般豫算の査定を行ふことになつてゐるから、總督府の分を査定されるのは十五日以後にならう。明年度豫算は既定經費より二千萬圓を節約したが、鹽の管理、鐵道退職金等大物の支出があり、その他に新規事業もあつて總額は二億三千八百餘萬圓となり、本年度の實行豫算より却つて二百萬圓ばかり增加してゐる。

◇…外鹽の管理 は明年から關稅の特例が廢止され、外鹽に輸入稅がかからず無稅となるので、專賣局で製造してゐるものとの關係上將來の專賣を前提とし外鹽の管理を必要とするに至り、その運用資金として二百萬圓を計上した。管理の方法は專賣局が外鹽を一手に輸入し元賣捌の手を通じて一般に賣出す仕組である。決して輸入禁止でなく、又值段で高る譯でもない。二百萬圓はその運用資金にて多少の利益もある筈である

◇…農業倉庫は 明年五十萬圓を計上した。これは鮮米の一時的流入に手を燒いてゐる內地でも非常に好評で、明年は一萬石以外收容するものを二十箇所に設し、國營事業といふ譯ではないが、十箇年繼續して行ふ豫定で、大體二百萬石位が目標になる。その實行方法は產業組合又は郡農會等に倉庫建設費を補助し、又は全部を補助し、その他の臨時貸金部の貸給の一部に當つるため經常費中にも補助を計上し、又入庫品に對し金利の方法も考究することになつてゐる。この農業倉庫の外に將來米穀法が朝鮮に布かれ、朝鮮で鮮米を買上げるやうな時期が到來すれば政府が倉庫の借入も自然と必要となつて來る譯である。

◇…鐵道退職金 は滿鐵の委託經營してゐた當時の退職手當に對し、滿鐵は昭和六年までに分の利子を支出することになつてゐるが、昭和六年といつてもアト二年しかないので若しその後にも右手當を給せねばならぬから、本府は公債に代り金利を支拂はなければならぬから、五、六年の兩年に元利共支拂ふことにし、明年は二百七十萬圓を計上した。全部で七百餘萬圓あり、六年は更に三百三、四十萬圓を計上すれば全部完濟する譯である。現金を支給するのは退職の際の法規になつてゐるから法規の改正を行ひ五、六兩年度で濟することにしなければならぬ

◇…師範その他 師範學校の計畫は今明兩年度で四校新設するはずの所、後任局長の方針もあらうからと明年度の二校は明年一年實行をとり止し、後任局長の方針を聞くことにした。森林鐵道は七十萬圓を三十萬圓に、砂防工事は百三十萬圓を三十萬圓に、土木費の繼續費も一割五分から二割內外を緊縮し、鐵道公債は二千五百萬圓の所を事業的には一千二百五十萬圓の半額に減じた。しかし鐵道公債の增額は以前の交涉の餘地は殘してゐるが增額することはなかなか困難であらう。

◇…增員その他 斯く多數緊縮はしたが實行豫算で削減した官制の改正に伴ふ人員の增加は緊急なもののみ復活を認めたので咸興、開城の府政施行なども實現することになり、又特別會計で負擔するとなることにならう。減俸基金はこれを特別會計の場合は三百五六十萬圓の本府負擔となるが、これは拓務省まで負擔せぬことに切拔けたが今後の交涉に多少骨が折れやう恩給特別會計負擔と補給金の減額問題のみは明年度までは問題を生ぜぬはずである。

全鮮十二府—
指定面廿四が一齊に
選擧を行ふ廿日の協議員改選
代議制度上大切な選擧

十一月廿日府および指定面選擧は全鮮十二府をはじめ指定面四十三中二十四が一齊に行はれ、府は總選擧數二百三十名、指定面は人口に比例して八名乃至十四名の議員を選擧することになつてゐるので大體二百五六十名が選出されるはずである。今回の選擧は地方制度改正以來四回目に行はれるものにして、その間

=朝鮮人=の代議機關に對する思想も非常に發達したので本府は先般地方選擧取締規則を公布し健全な代議制度の發達を期さんとし、將來は地方自治にまで進むべき機運が十分に見受けられてゐるが、かくして本府は取締規則公布と共に今回の選擧を前に一般に對し取締規則の周知をはかると同時に又地方長官に對しては取締の方針を通牒する所があつたが一般の代議制度に對する自覺の向上と官憲の緩急よろしきを得た

=取締令=の適用と共により今の所一件の違反も本府に報告されてゐず、取締規則施行の第一回の地方選擧は概ね合に違反者も少く朝鮮における地方代議制度が健全に發達するであらうことを豫知しうるのである。なほ指定面は指定された時期の關係で雄基、四十三中今回選擧を行はぬ十九面は滿州以外の十七面は本年五月すでに施行せられてゐる

定員超過となり—
選擧機運漸く濃厚
一般選擧民の理解進んで
言論戰に重きを置く

京城府議戰はいよいよ切迫して來る、五日東部より一たび斷念を傳へられた田府會三上豐氏は有志の後援により再起を聲明したので、ここに定員を超ゆる一名となり、更に候補續出の機運が濃厚なので白兵戰はこれより酣に展開されんとして居る。各候補者は戶別訪問に、選擧知己新知にたより或は町內の公認によつて、いづれも猛運動を開始し、五日よりは夜に至るも戰ひはつづけられて居る、特に今回の選擧にみるべきものは、選擧に對する府民の理解の深さであり、新人の躍起をのぞむ聲が高いので、愈日切迫につれてなほ新進の出馬ある模樣で、近く京城はじまつて以來の激烈なる選擧戰の展開をみるに至るであらう

各候補 においても府民の理解を熟知して、戶別訪問よりも言論戰により正々堂々の戰をはらんとし、現に九日正午より京城公會堂で各候補の立合演說會には、各候補が出演するのをはじめ、京城公會堂で府政に對する演說會を開催し、又森秀雄氏も京城高等商業學校にて演說をなしたる事實あり、今回の府議戰において言論戰は異常なる効果を呈するもの如くである。

黃金町三丁目 同町では四日夜町內役員有權者參集協議の結果、黃金町二丁目と同一行動をとることに決定した

新龍山候補難 新龍山では伊藤大太郎氏の辭退により有志協議の結果、金物商栗本正氏の蹶起を勸誘せるも同氏は固辭して居る、同氏が出馬すれば人望より推して新龍山は結束して同氏を推すが、斷然固辭すれば依然候補難である

浦田氏起否未定 新龍山より出馬の底意を有する浦田多喜人氏はその去就を協議中なるもまだ決定するに至らず、出馬は未定

明治町混戰 明治町は公認候補の出馬なきため各候補亂戰の地となり、田端俊郎氏は參謀長山本正一氏の居住地たる關係上和宮の票を得て居り中村郁一氏また同町緣故よりして取極あり、森秀雄氏は七高同窓の田中三郎氏の後援により勢力を得てゐるが、なほ他候補の侵入があるので混戰狀態を呈してゐる

白石氏優勢 旭町百八十票を完全に掌中のものとせる外南、倉町公認なので優勢である

安易な藤村氏 長谷川町太平町は完全なる地盤であり他候補の指も染め得ぬところなので、藤村忠助氏は頗る安易であり、府議戰中の幸運にみまはれてゐる

鐵道は森氏 鐵道局二百五十票は鐵道協會の關係と、又森秀雄氏が鐵道短歌會のコーチをせる關係などよりして完全に同氏が掌中におさめ、同局有志者會の承認を受けた

新龍山に蠶食 新龍山の候補難につれて、各候補は同方面に盛んに蠶食せるが、森氏は漢江通りの浦昌洋行長曾我部氏を參謀長とせる關係と、又曾て同町に居住せる關係より、相當の票を得て居る、これ等よりして新龍山は益々候補難となりつつある

萬龍山會合 萬龍山各町總代は府龍山出張所に四日夜會合府議戰に關する協議の結果、今回は一致の聲明せる山田穎輔、富井貫太郎、塚崎幾作三氏の運動にまかせ、各丁目とも表面公認とせぬ事となつた、これがため萬龍山は三氏の爭奪に混戰狀態となるべく、元町一丁目の山田穎輔氏二三丁目に喰ひ入り、二丁目の富井、塚崎兩氏また力戰してゐるので激甚なる肉彈戰となりつつある

殘存米
四百八十萬石

【東京電報】十月末現在全國における殘米高は各府縣において調査中で十日報告を取纏め十一、二日頃農林省より發表さることとなつてゐるが、七月一日調査の殘米並にその後の輸移入出狀況、消費概算等より推定せる十一月一日現在殘米は大要左の如くである

▲供給 二五七、六九〇、三四石
內七月一日現在殘存高 二三六、六八三、六一
其後の外米輸入高 三二三、八七六
同鮮米移入高 七五〇、二五六
同臺米移入高 一〇、二六五、四一
▲需要 二〇九、〇三三、七四
內七月一日以降十月末までの移出高 一二〇、六六八
同消費高 二〇七、八二六、〇六
▲差引殘存米高 四八、六五七、六〇
即ち四百八十六萬余石となる譯である

外人の保障に任じ難し
亂暴極まる支那官憲
ハルビンの支那官憲

【ハルビン四日發電】支那官憲はハルビン駐在各國領事に對し滿洲里、ポグラニーチナヤにおける日本人その他外國人の生命財產保障の責に任じ難しと豫告し來たので、各國領事は四日午後四時よりドイツ總領事館に參集し領事團會議を開き對策協議を行つた

富錦の大掠奪 【ハルビン四日發電】富錦地方の支那兵の一部は大掠奪をはじめ同地は大混亂に陥り支那住民は續々ハルビン方面に避難中である

總督歸城
北鮮より

北鮮視察中の齋藤總督は五日午後八時清涼里驛着、直に官邸に入つた

兒玉總監
大阪に立寄つた
六日朝出發歸鮮

兒玉政務總監は歸鮮の途中伊勢神宮に參拜、五日午後四時四十五分大阪驛に到着、驛頭にて多數の出迎へ人に一々挨拶をなし宮ビルホテルに入り小憩、午後五時半から中央公會堂にて官民有力者數十名を招待し朝鮮問題につき懇談した、總監の一行は六日午前九時十六分大阪驛發にて歸鮮のはず

一力健次郎氏

【仙臺電報】河北新報社長一力健次郎氏は五日午前十時五十九分逝去した、享年六十六

人

◇草間財務局長 東上中の處五日午後七時歸城
◇大村卓一氏(鐵道局長) 四日夜成鏡線觀察に出張した、歸任は七日夕の豫定
◇西口龜作氏(恩山鑛業林業長) 六日出發赴任のため五日午後來社挨拶
◇岡崎哲外氏(朝鮮メートル協會理事) 商工省中央度量衡檢定所福岡支所落成式及び山口縣北九州度量衡主任官會議列席のため六日朝福岡へ

茶話

▲わが黨の政治方針は無駄節約の徹出にある▲ここで無駄節約はドッと拍手を送る▲水平社もまた進出せしむべきである▲ここでは水平社がワアッと喊聲を上る▲婦人には參政權を與へて見るがよい▲と、とうとう黄色い聲がヒヤヒヤである▲といつたやうなわけで犬養老人の演說はどなたさまへも大受け▲で、このごろの政見發表はあれはお題目に過ぎないと片付ける▲犬養翁こそは相變らずすごいぢいさんだ▲解散のすきなは安達と無駄節約だらうといふかと思ふと▲おれにだつて金はあるよと巾着をだして見せたりする▲滿鐵のぢいさんが笑つてる。てもくへぬぢぢいぢや、だからわしがすぎサ、とネ▲民政黨の向ふに政友會の總裁となつてみれば難しいが▲地金はたしかに政界の古つはもの▲今の若い者はなど顎水をたらしての氣焰がない代り▲

そもく紙幣發布のその頃は生きた銅像に據しるので▲いはば生きた銅像をぶつけてると一錢▲紙つぶてをひろはんとするにはチト勿體ない▲軍事の下にして▲大たい骨をしき切られたる少女乞食が鐵路にあつた▲千金の子から見れば一錢、銭は相場かも知れず▲どうぞや一文、の時代から見たら乞食の單位貨幣も大へんな變貨だ▲さればこそこの少女は乎、名は驅祭と▲ハッ切り名乘を上げて鐵路の錆と消えた▲大義木堂身投なりといへども驅祭女史の呼ぶ單位よりは何百、何千、何萬、何億……億、おオお、ややこしや▲……もの金は出來るは出來ても解散回避は解散回避だ」

◇ 經 濟 ◇

神戶ゴム商經營難に陥る
破產懸念濃厚

四日某所着電によれば、米國ゴム市場は米國自動車工業の不振と、來年一、二月頃の消費が現在より更に一割乃至一割五分の減少豫想からニューヨーク株式の暴落によつて稀有の安値に叩かれたところへ更に人氣は軟化したと傳へられてゐるが、これがためロンドン當業者は手持品の値下りにより破產者續出するに至つた、一方我國のゴム市場も海外の不振に追隨し神戶市場は三日現物三十五錢見當と安値を唱ふるに至つたが、目下神戶ゴム當業者の苦境は先年ゴム暴落による破產を來たした時よりも更に深刻である模樣である、即ち現在神戶在庫は二千トンに達するといはれ今日までにトン當たり二百円の値下りとして約四十萬圓程度の損失を見ることになる、このうち、三井、三菱は損失を免れたらしく、その大部分は小資本の商店約十店が負擔を余儀なくされるに至つた。かくてこれ等小商店の經營難ほ、ゴム價が更に値下りをすれば破產の已むなきに至るだらうと觀察されてゐる

◇株 式◇

大株短期引跡
大新 六十五圓五十錢丁(七十錢高)
鐘新 百六圓丁(七十錢高)
日魯 三十七圓五十錢(四十錢高)
東新 百十六圓二十錢(一圓四十錢高)

◇期 米◇

各地期米後場止
下關二九四〇▲桑名十一番二八八五▲十二番二八八八▲名古屋二九〇八▲金澤二七六四▲熊本二八四七
大阪最終氣配六十八錢(一錢安)

仁川穀物出入(五日)

輸移入
粟(貨)(俵) 七三六〇
同(船)(俵) 三七五六
玄米(叺) 四二三七
白米(叺) 五〇〇
大豆(叺) 七二四八
輸移出
白米(叺) 一〇三五〇
同二斗入(袋) 一二〇〇〇
玄米(叺) 一五〇〇
大豆(入) 九四六

群山正米(五日)
一等玄米 三、三三九 五二七
二等玄米 四、四五四 五七三
汽車便玄米 一、七一五 三〇三
牛車便玄米 一、九三二 八〇四
計

ロンドン會議に就いて（二）

イギリスは多くの商船を持つ。アメリカも多くの商船を持つ。イギリスは商船が生命である。生命に脅威を與へるやうな潜水艦はなるべく排斥しなければならぬ。從つてイギリスがフランスの潜水艦に反對なりとはいはば、アメリカはこれに不同意を唱ふべき筋はなきゆゑ、直にこれに贊成する。（イタリーはこの點フランスの潜水艦政策に對して多少の異議を感ずることもちろんである）そこで要りたるイギリスとアメリカとが、要點の舞臺にのぼることゝなる。しかして平たくいへばイギリスは守る方であり、アメリカは攻める方である。もと／＼軍縮なるものはアメリカが世界に覇を唱へんとする國民的意志の表現に外ならないのである。といふのはこれを表現するため軍備によるか軍縮によるかを考へて軍縮によるべしとなしたるだけのことであつて、要は世界一の國位にをれば以てアメリカの目的は達せられるのである。軍備の競爭なら如何なる國にも負そうもなきアメリカである。たゞそれ他國殊にイギリスが軍縮にて進まんと提唱し來るからは、それに應じてもよい。たゞしそれがためにはわれに世界第一、最優秀なる地位をゆるさなければならぬ。これがアメリカの要求である。

されど注意しなければならぬことは、アメリカが世界に覇を唱ふべしとなす國民的意志の存在は、必ずしも戰爭好應の空氣のあることを意味しないことこれだ。アメリカは世界に覇を唱へさへしたらよい。直言すればイギリスに負さへしなければよい。徹底的にイギリスに壓されさへしなければよい問題はイギリスである。相手はあくまでもイギリスである。イギリスさへわが脚下にほふくせざるまでも、首位をわれに譲る限りアメリカは自得するのである。華府會議においてアメリカはイギリスに向つて戰闘艦の同位を要求して容れられた。戰闘艦は戰闘を目的とする軍艦にして、いはゞ攻撃用の艦艇である。ゆゑに戰闘艦が同位であるといふことは、取りも直さず、外の條件に變化がなければイギリスとアメリカとが互ひに攻撃し合ないといふ保證を成すのである。これすなはち軍縮は單獨であるけれども、軍縮は好戰を意味しないとなすゆゑんであつて、アメリカは必ずしも戰爭と征服とを意志して居るわけではないとはこれで分る。たゞ覇を唱ふるを妨ぐるものゝ存する限り、アメリカは毅然として戰爭を辭しないかも知れぬ。少くもわれをして戰爭をなさしめざる希望があるならば、われをしてその往かんと欲するところに往かしめよとはアメリカの心なのである。從つて戰爭を引おこすべき懸念ある部面に於しては、アメリカ頑強に、執拗にその撤廢と緩和とあるひはまた緩和と縮減とを要求してやまないのである巡洋艦の配慮と備砲とが問題となりたるゆゑん。しかして寿府會議決裂するも、なほロンドン會議の開會を切望したるゆゑん、專らこゝにありて存するのである。

巡洋艦についてイギリスと同位であるとすれば、アメリカとしては巡洋艦についてイギリスを凌ぐか少くもこれと相如くを以て足るの根據が協定せらるべかりしも華府會議においてすでにこの意味のであつたらうけれども、そのときは補助艦は協定外に置かれ、後日の商議に殘されたのである。果然寿府會議は開かれ、主として巡洋艦の問題が論ぜられたのであるが、イギリスの四十萬トン主張に對し、アメリカはイギリスにおいて二十五萬トン乃至三十萬トンを相當とすると反對し、結局まとまらなかつた。なぜなればアメリカは巡洋艦をせい／＼三十萬トンぐらゐ持つ程度でとめたいのであるが、イギリスは依然四十萬トンを主張するのであるから、その數が合ふべくあまりに開きがあり過ぎる。そこで會議を來たしてしまつたのである。このたびのロンドン會議ではいくらか讓歩して、話のまとまりやすいやうにはして居る。すなはちイギリスは三十四萬トンを、アメリカは三十一萬五千萬トンをといふやうになつたのである。たゞし讓歩とはいつても、それはイギリスの讓歩であつて、アメリカは最初から三十萬トンぐらゐを目標と考へており、すこしも讓歩にはなつて居ない。

しかもたゞこれだけではイギリスの海軍力は依然優勢を失はぬやうに見えるけれども、何をいふにもイギリスはその厖大なる版圖防備のためには多くの軍艦を必要とする。必ずしも戰爭のためではないとしても小型の巡洋艦を多數に必要とする。その多數たるにおいて到底アメリカの比ではない。ゆゑにイギリスが與へられたるトン數をその版圖防衞のために必要とするだけ、小型巡洋艦に振向けたとすると、大型巡洋艦のために留保さるゝトン數はまことに僅少になる。しかるにイギリスほど厖大なる要防備版圖を持たざるアメリカは、たとへ與へられたる總トン數は少いとしても、大型巡洋艦のために割り當てうるトン數は非常に多くなる。換言すれば與件を前提の通りとすれば、イギリスは小型巡洋艦を可なり多く持つ代り、アメリカはそれだけ多く大型巡洋艦を有して堅實なる優勢を把持するとが出來る結果となる。そこへ八インチ砲六インチ砲といふ威力においていちじるしき差のある武器の問題が、からまつて來るのであるから、いよ／＼イギリスの海軍は心細くならざるを得ない。いな、かくありてこそアメリカは世界に覇を唱ふるの實力を有することゝなるのである。

澎湃として漲る 新人出よの叫び
いくばくの新味を盛るか
商議戰火蓋切らる

白熱化し行く府議戰の間を縫ふて京城商議選擧の一級戰が火蓋を切入りかけ更に二級の前哨戰が展開して行く。表面に見立つた運動こそ見へぬが、裏面の策動は日に激烈の度を高めつゝある。その高まり行く空氣のなかに見逃しがたい三つの事實が織込まれてゐる。即ちその第一は內地人側現職員中に退かなければならぬ運命にある人若くば退くべく決意してゐる人が少いことである。今それ等の人をあげるならば白石鎭、山田韓軸、野田鐵五郞、河合治三郞、羽藤久左衞門、島田忠作、寺尾猛三郞、堀內諦輔の諸氏があり態度不明を傳へられてゐる向きに增田三穗、阿部孫之助の兩氏がある。この現職員中にしりぞくもの、多いことはそれだけ新人の進出する餘裕を與へることであらねばならぬ。この餘裕を狙つて、幾何の新人が現るゝかは興味ある問題である、次ぎに今回の改選に銀行集會所が乘出さんとしてゐること、これが第二である、銀行集會所はかつて歐田商議副會頭を出して以來その會員中から出馬したものはなかつた。前回の改選にも出しさうな形勢は觀取せられたが買つて出るものがなく、ついに實現しなかつたしかるに今回の改選においては是非とも適當な人物を出したいといふことが會員間に寄ると觸ると繰返されてゐるらしい。今回は銀行集會所會館の銀行會社で一級の投票權を有するものが十五名ある。しかして、運動投票であるから三十票を擁してゐる點である。從つて結束して出さうとするならば六、七人は充分出せる可能性がある、だが出したいといふ希望はあつても會員中にはその役を買つて出る人物に缺乏してゐる。『出るならば一人出てはつまらぬ三、四名揃はなければ』といふとはよく耳にするところであるが、果してその通りに行くかどうかは疑問である當局は出るとすれば銀行側と會社側から各一名づゝ位が適當の山らしい。最後に副會頭の問題である。現副會頭渡邊氏が居据り獨ぎめにしてゐる今日これに立むかつて戰を挑むやうな鬪志と度胸を備へた野心家は會頭級の人物中には居ないやうである。從つて渡邊氏か據近飽かれ氣味であるとしても結局は渡邊氏が獨ぎめにしてゐる通りに落ちつきそうな空氣が濃厚であるが、たゞ問題は副會頭が誰れに持つて行くかである。現副會頭西崎氏は今夏一度辭職の勸告を受けそうな雲行が見えたこともあつたが、任期も殘り少くなつてゐることであるから荒立てぬやうにとあつてそのまゝとなつてゐるこの空氣から見ると氏が再び出馬して當選するとしても副會頭の椅子を望むは至難と見られてゐるしかして、その候補者と目すべき人物に三名ある、陳內茂吉、戶島祐次郞、古城龜之助の三氏である。三名のうち誰を以て最も適當とするかといふ段になると三人とも一長一短があつて軍配は容易にあがらない。土木系の渡邊氏が會頭である以上、副會頭には商工業者側から出すのが至當であるとの見地からすれば陳內氏は出にくゝなる譯であるが、さて殘つた古城、戶島の兩氏のいづれに落ち着くかといふことはにわかに豫斷を許さぬ問題である、要するに現在のところ戰ひの火蓋は切られたとはいへ候補戰を出でない。たゞ一級の票をねらつての暗中飛躍は今や最高潮に達しかけてゐる從つて一級戰は本舞臺に入りかけてゐると見ることが出來るが二級の候補が名乘をあげての花々しい街頭戰は府議戰が濟んだあとの二十日以後でなければ望まれない、しかしながら京城商議を中心としたこゝ兩三年間の京城は一言にしていへばだれ切つてゐるといへる、商業會議所が嚴なる調查機關として紋切型の仕事でお茶を濁した時代はすぎた、動もすれば沈滯せんとする京城商工業界の空氣を一新するためには商業會議所の態度がより進取的であり、より指導的であらねばならぬとする自覺が府民の間に芽生えかけて來たことは事實である。しかして、この意味において近く出んとする商工會議所令と共に今度の改選に新人出でよの時代的要求は一層切實となつて來た、しかして候補者の顏觸れに幾何の新味を盛るかはひとしく興味の焦點となつてゐる模樣である

海軍々縮問題
【一】 小槇海軍大佐講演

本日ここにお集まり頂きまして皆樣の前に軍縮のお話を申上げる機會を得ましたことは、洵に光榮存ずる次第であります。

本日は豫め主催者側の方とどういふやうなお話を申し上げたらよいか、打合せをするはずでしたが、暇がございませぬでしたのでこちらへ參りまする途中大阪において講話をいたしました際準備をして參りました圖面等を參考としまして、一通り軍縮のお話を申し上げたいと存じます。御承知の通り軍事といふことは專門の軍人にすべてをまかしておけといふ態度でありましたが、今ではすべての國民が軍事に諒解をしてをらねばならぬといふことになつたのであります。

軍縮と申しましても、もとより國防に重大なる關係をもつてゐることは、申すまでもなく、內治財政その他外交方面においても關係するところ極めて深いものがありますから、この點につきましてすべて國民と隔意なき諒解を遂げて、そうして今度の問題に當つて擧國一致わが國防を貫徹することは、非常に重要なることゝ存じます。かくした際に京城日報社がこの會を催されたことにつきましては、特にこゝに感謝の意を表する次第であります。」

◇

軍縮と一口に申しますが、これにも種類があるのでありまして、陸軍、海軍および空軍のこの三つを一緒に纏めて制限しようといふ主張と、それからもう一つは陸、空軍、海軍の三つを纏めてやることは困難な事情があるから、まづ最もやり易い海軍のみを切り離して制限しようといふこの二つの主張があるのであります、前者のすべてを一括して制限しなければ、制限の目的を達しないといふ方の主張は主として、フランス、イタリー等によつて高唱されて居るのでありますが、今回の軍縮會議におきましては、後者の海軍だけを切離して別に制限しようといふのでありまして、これは主としてアメリカの主張にかゝはるものであります。いはゆるワシントン會議はそれによつて行はれ英、米、日、佛、伊の五ヶ國が協定を遂げた次第であります。われ／＼といたしましても理想的にいへば、陸、海、空、の三軍を全部制限するに越したことはないのでありますけれども、實際的の見地から考へれば、そうもいかずまづ海軍だけを切り離して、やり易いものから制限の實をあげて行く方がよいと考へるのであります。

◇

それからもう一つ御諒解を得ておきたいと思ひますことは海軍軍備制限の方式であります。それは何かといふと、まづ第一に各國にどれだけの海軍を有さしむるかといふことで、即ち各國の持つ量をきめることであります。いひ換へれば各國の勢力量をきめることであります。各國の勢力量をきめるのは大體二つの異つた主張が御座いますのであります。

その一つは各國の持つべき量を一つに纏めた總括的に、例へば日本が何十萬噸、アメリカが何十萬噸、イギリスが何十萬噸といふ風に海軍の勢力を一括してきめる方法であります。これは主として佛伊の主張するところであります他の一つは主に英、米および我國等で主張して居るもので各種軍艦を別々にわけて制限する、例へば戰鬪艦つまり主力艦ですが、この主力艦が何程、巡洋艦が何程、驅逐艦潛水艦が何程といふ風に艦種にわけて制限する方法で、大體これは大きな海軍を持つ國の主張であります、かくのごとく細かにわけてきめておきますと、軍備の制限に關鑰を來たさない。一括して制限をして置きますと、潛水艦のほしいところは全部に潛水艦を造るし驅逐艦のほしいところは驅逐艦を澤山もつといふことになるのであります。

中等校入試制度の改正問題重大化
名案捻出に悩む當局

【東京】中等學校入學試驗制度改正の是非については屢々教育界の問題となつてゐたのであるが右に關する文部當局の態度が漸次明瞭しかけて來たので本問題を中心にして全國教育界は爭論百出、一層現行制度の是非を論ずるの聲が高くなつて來た、即ち文部當局は明確にその態度を示してゐる譯ではないが現行制度の缺陷を認めてゐる事は事實であつて、これを改正せんとするの意志ある事は窺ふべからざる事實であるが、更にこれを舊制度に復せしめんとするの意志は今のところない樣であつて舊制度と現制度を折衷せるの案を採用せんとしてゐる事は想像せられる處であるが、要するに高等學校長會議において小學校長の內申書に重きを置かないといふ事は現行制度の缺陷を認めての上の事であつて文部當局もこの點に對しては同樣の意向を有してゐる樣であるが一方小學校長側としては教育家としての信用を失墜する事にもなるので頗る憤慨し小學校長の內申には內申書を輕視せらるる事について頗る憤慨する向きもあり、既に總じて現制度を固執すべしとしてゐる。かくの如き事情において現行制度をそのまゝ維持する事は難しい問題であつて文部當局も出來るだけ速かに現行制度改正の必要を感じてゐるが、結局如何なる方法によるもこの難問題を解決する事は至難であるがされば、といつて舊制度に復せしむるのは時代錯誤でもあり兩者の問題も伴ふ譯であるから、更に特別の調査機關を設けて充分に研究する事となるべく、その結果果して如何なる名案が出來上がるか頗る疑問とされてゐるいづれにしても萬全の良策は發見されまいと見られてゐる。

全國師範附屬小學主事會
教育の內容を主として研究

【東京】全國附屬小學校主事會は奈良女子高等師範附屬小學校の主催の下に來る十一月十一日より三日間奈良市において開催することになつた。協議事項は主として附屬小學校および一般小學校の經營、小學教育の內容および方法の改善として文部省より『小學校教育內容に關し改善を要する點如何』の諮問案を提出されてゐる主なるものは

一、附屬小學校の經營について
一、農村學校と都市學校との經營方法如何
一、小學教育を個性化生活化する方法如何
一、現時の就職難に直面しての小學校職業指導方案如何
一、全國師範學校主事會の設立に關する件
一、附屬小學校に於て專攻科生徒の指導をなすとせば如何なる方途を講ずべきか
一、小學校における宗教々育は如何なる方案をもつて實施し得るか

等の極めて重要なる問題が多く、從來小學校長會等で協議に關する事を主として協議してゐたものを今度の主事會では方面を變へて教育の內容および方法に關する方面の研究を專らにするので頗る注目されてゐる

團男に名譽博士
米國鑛冶學會から

【東京電話】今回米國鑛冶學會の決議により三井合名會社理事長團琢磨男に對し終身名譽會員に推薦し來たので一日夜華族會館において同會々長プラトン氏並にボストン工科大學教授ビチアール博士立會の下に團男に對して終身名譽博士の賞狀を授與した席上日本側を代表して井上國四郞子の演說あり團男の答辭があつて祝賀なる授與式を終了した

鷄聲片々

◇落穗二千圓　村の小學生徒一同が餘暇に田圃の落穗をひろひ集めては賣つて校友會基金とすること七年間、二千円の巨額となり農林省の役人から讃賞さる新潟縣下保倉村小學校の奨勵美談

◇虎兒の藝玉　東京市外三河島町三浦とり(三)は夫の愛をうるため詐つて姙娠を裝ひお腹の上に綿をまいてふくらましてゐたがサテお産といふ時に窮した餘り他人の赤ン坊を攫つて來て、面ひ亂してゐたのを捕はる

◇死んだ罪名　東京市社會局の役所管轄兒童職業の作擬罷任者たる白上東京市助役、岡安非社會局長を相手どり職業紹介所赤尾氏等が瞞瞞教唆罪だと檢事局に告發

◇嘘から拘留　東京市外南綾瀬町勝田倉二郎は外出先で剛盗を追拂つた強さうな作り話を新聞ドしてゐるを立聞きした者がかくと千住署に訴へたので大騒ぎ、結局世間を騒がしたかどで勝田は拘留七日の災

電話擴張費增額要求
架設料金遞減も當分實現不能か

（東京）遞信省における明年度電話擴張費四千二百萬圓はこの程大藏省の査定により半減せられたので、電話架設料も二萬一千圓に半減せられ又架設料金低減も不可能となるを豫想せられたが、その後遞信省にて考究した結果、工事方法の改善および維持費の節約等により電話架設料を既定方針に基づいて減額すると決定した。然し電話架設數の增加により實際上の擴張費は增加しないが豫算面は約七百萬圓增加する樣でこの點については遞信省は近く大藏省の諒解を求めるはずである。かくの如く明年度は大藏省査定通りの豫算額を以て不充分ながら擴張計劃を實施するとが出來るが、明年度以降昭和五年度に至る十ヶ年計劃の擴張事業費については大藏省の査定は余り苛酷なので、この豫算ではさきに政府が聲明した電話架設料金の低減も全く不可能となるとして遞信省は右十ヶ年間の豫算に對し年々約一千萬圓程度の增額を要求しその補塡をなすこととなし大藏省に對し追加要求に決した。

朝窒硫安に 特定運賃內定

朝鮮窒素肥料會社より鐵道局に申請中であつた硫安特定運賃は各驛發興南驛着にて線路中の或る一定の距離く記の如く決定せしため近日中局報を以て發表される事になつた

三割引　百哩以上
五割五分引　百五十哩以下

朝鮮漫筆 —(31)—
百遍舍千休

瞑目して結婚する

昔或る新婦が結婚式場に來て居る戀人と眼で合圖をしてその晩その郞を殺して戀人と手に手を取つて驅落したとがあつた。それが時の官憲に知れて遂に官から新婦は目を閉ぢて結婚式を擧げよとの布令が出て遂に今日まで新婦はピツタケで目を瞑りつぶして式場に出るのであるが、近年はこの習慣も段々すたつて來て眼鏡を掛けて式場に出る新婦も決して少くなくなつた。

迷信と實際

朝鮮人にして朝鮮人の祀つて居るものを迷信だといふ以上、間違ひなく迷信であらう。それは如何なる家にもある屋敷の神家の神お産神等である。又村々には城隍堂があつて鎮守としてあるし、村落の方の山には山祭堂があつて七五三繩を張つて年々お祭りをするのである。然してそれにタヅサハるのは神官でもなければ僧侶でもなく、牧師でもなく巫女および盲人等である。これが實際の朝鮮人の祭神であつて迷信になくして正祠である。然し當年はこれを迷信といつて居る。

佩物

帶は皮田紐の帶が用ひられるが衣服にポケツトがなかつた爲に財布を初めタバコ入、眼鏡入等色々の物は皆帶に佩びる。

子供の時分には『鍍鉄刀』とか金錢に似た七寶のあるメタル類のものを腰にさげて裝飾とする。然し近年は田舍の風に段々減じて來たし、一方ポケツトのあるチヨツキを着てその中へ必要品に入れる樣になりました。

年寄りは『歯牙箭』といふ鑷鋏の小筒に耳搔子（金鑷匙）だの、耳搔きだのを入れて下げる。

煙式のハイカラ老人は藥嗅を下げてその中へは藥沖香だのを入れて居る。

瞻者や盲瞽者の標識といふ布袋の袋に銭、紙、糧を入れて尻の方にひつさげてつて好い景色に出あはすとこれを取だして詩を作る等の風流事を行ふが、今はかへつてその風者が行けずに田舍の似而非風流者がかへつてこんなことをしたがるやうである。

帶で上等なのは龍牌（大臣）以上の官員がした帶でこれは犀角に彫刻がしてあるのであるが、彫刻は良くもないがその物の犀角が熱冷ましの神藥である醫術上今日でも重寶として目方で買取るが四五百圓から千圓位の高値をとなへて居る。

筆生

男女問はず他に類なき確實安全な自宅收入 執筆報酬

用缺かざる最大の實益兼備せる大衆的にて修養と趣味とを兼ぬるクラブ執筆界へ一躍好機到來したる働きたい眞面目な家で申込む問題な

大阪市北區菅原町電通西洋館

帝國文藝クラブ

藥種賣藥卸專業

月刊時價表及賣藥目錄御要求次第進呈

釜山府天町一丁目

合資會社 大黒商海堂

世界美術全集

良書の勝利！

突破！豫定部數突破！配本開始後俄然人氣大沸騰！潮鳴して殺到する大注文！數次の配送忽ち盡き各地書店とも第一次募集以上の大盛況！良書は勝つ！

本日〆切

製本能力限りあり、今日申込まねば此の世界的大出版を永久に手にする機會を逸す！

〆切嚴守！即刻書店又は本社へ！

豫約略規

會員（分擔）

甲（普通本）壹圓
乙（裝飾本）壹圓半
丙（鉄入）貳圓

申込金
甲壹圓
乙壹圓半
丙貳圓

全一時拂の割引
甲參拾貳圓 乙四拾八圓 丙六拾四圓
送料每卷拾八錢・東京市內六錢

東京麴町 振替東京二九六三九

平凡社

各地の選擧狀況

仁川は再起十一名
出馬確定は十九名

仁川府協議會員の改選は二週日の後にせまりこれが運動も漸次表面的となつたが力武嘉次郎、平山松太郎、鄭鎭佑、鄭順澤、安永淳の五氏は引退確實となり現議員中再起に決定したものは河野竹之助、丹羽茂三郎、吉田秀次郎、村田孚、今村覺次郎、美濃谷榮次郎、金允福、金相勵、李彰頌、鄭世澤、孫晃漢の十一氏で新顔では聯合青年團を背景に内城確次氏、本町から大石次郎氏の外加藤平太郎氏がいよいよ運動に着手した模樣で朝鮮人側では金融組合、客主組合より兵昌甑氏、開城出身者その他から推されて鈴成範氏、客主組合大鄭事を背景に沈宜波氏、陳南北、某の後援で安基氏等がいよいよ立候補確實となつた而して支那町からは中條榮藏氏も出馬するらしくみられてゐるが出馬確定のものは内地人側十名、朝鮮人側九名でその他いはゆる日和見候補が數名あるが期日の切迫につれ漸次運動が白熱するものとみられてゐる（仁川）

轡を連ね 六氏出馬
開城の面議

開城府面協議會選擧はとみに活氣を加へ現議員側からは金永澤、朴鳳緒、金致鳳、馬鍾福、金洛祥、李重の六氏くつわをつらねて出馬林錦文、孔聖學、黃佳東の三氏は後進に路を開いて勇退に決し他の現議員は目より引の狀態である新らしく下馬評にのぼつてゐるのは李永旼、尹、朴尚玉、林漢植、崔一鍋、崔大鉉、朴在炎、孔聖求の八氏でいづれも若手、將來の開城を負ふて立つべき有爲の士である（開城）

選擧要項を配布

元山府では府協議會員改選期が切迫したので選擧にあたり遺漏なきを期する爲府選擧事務を各有權者に配布し注意する處あつたが右印刷物には選擧人及會場日時選擧方法並に選擧事務規則等が詳細に列擧されてある（元山）

候補者を公認することとなつてゐる（江界）

裡里の形勢

全北裡里面協議會員選擧は日時の切迫と共にやゝ活況を呈し來り現裡里方面では、鹽田好助、山崎竹平、吉田松太郎氏の内何れかを推す模樣でありこの内或は二名を推しはせぬかとも思はれ、日の出町方面では右近商事の森山次郎氏か、酸井信藏氏かを推すべく、榮町三丁目では大石房男氏の立候補を擁護しており朝鮮人方面では金和燮、金炳夫、文炳玉、白永濬、趙瑛、丁鍾基氏等の呼び聲高くこゝ數日中には旗幟鮮明に名乘をあげるべき形勢を示し來たり、なほ裡里唯一の社交團體たる懇話會でもこれに臨し比較的の打合せ會を開くはずで或は意外の進展を見るかも知れぬ形勢にある（裡里）

選擧氣分 漸く漲る
全州の面議

全州面協議會員の選擧は月をこえて大坪三津男、松本福市、根岸治吉、久永爲一、富田理七、明石鍋助の諸氏立候補宣言に漸く全州市内にも選擧氣分が漲れ始めた現在の總馬を陣頭に進め旣を逐はんとみられる人々は左の通である（全州）

◆内地人側 大島德三郎（大和町）吉谷源吉（大正町二丁目）大坪三津男（相生里）松本福市（本町三丁目）加藤雄三（大正町一）久永爲一（高砂町）富田理七（本町一）明石鍋助（花園町）内記元太郎（高砂町）笠井岩平（本町三）宮崎吉藏（本町三）

◆朝鮮人側 朴容珠（高砂町）金寧斗（八達町）崔弁烈（大和町）鄭承談（同）柳聖煥（高砂町）

同士討を
避ける方針

大邱府議選擧は内地人側が押すな押すなの好況振に引かへ朝鮮人側は案外氣乘薄でたゞ噂に上る候補は廿何名に達し内々運動してゐたが果して何人が候補するか豫測が出來ない現狀で三四名は形勢不利とみて正式に『絶對』候補にたゝずといふ聲明書を發表したがなほ十五名も候補者があるらしいので朝鮮人側錚々の士徐相日氏等が發起しかくては當選率を少くするおそれがあるとし三日午後八時から朝陽會館に有權者有志を開き朝鮮人側議員を最少限度八名を出馬當選せしめる意味で公認八名を互選することにし八名以外は斷念するやう勸告する方針をとること、更めてこゝ兩日中に有權者有志懇談會を開くことに決定した（大邱）

滿を持して 出馬を出遲る
新會頭に擬せらるゝ 小倉、濱崎の兩氏

大邱商業會議所議員選擧は三日から有權者名簿を縱覽に供しそるのでいよいよ運動も本舞に開始されたが會頭の何人であるかが興味の中心となつてゐるが商議の小倉、濱崎兩氏とも未だ出馬を迷つてゐるが小倉氏は鮮銀行が當選すれば當然議員として出るがそれも今後の形勢如何によつては殖銀商議人を出し自分は出ない意向の如く傳へるものもあるが氏は今の處『頭たるの意志なし』との言明は避けてゐる處を見ても充分の成算ありとすれば出るものと見て差支なく濱崎氏も小倉氏の情勢如何によつて最後の決定を見るものゝ如くこれによつて兩氏共出馬せぬとすれば結局お鉢は小口、加藤一郎兩氏の中へ廻るべく興味は一轉して來るが四日までの形勢では

小川清五郎、國際運輸會社、鮮南銀行、大邱運送會社、青木發古谷治輔、小野寺勝藏、難波幸作、加藤一郎、柴田千代吉、大興電氣會社、魚菜市場、穀物信託會社

の顔觸れで吉田由藏氏外二三氏が起否未定で朝鮮人側は合同銀行、慶一銀行、韓窩東、徐丙鉉、史永恩、白南洙、朝陽無盡會社、李一根の八氏が決定して居り定員は六名で右の内當選すれば合同銀行は李炳学氏と慶一銀行は支配人出倉義次郎、朝陽無盡は支配人鄭甚鎔を代表とするものである（大邱）

候補者卅八名
平壤の府議 益々猛烈

平壤府協議會員選擧戰は三十八名の立候補者となり猛運動は續けられてゐるが内地人側候補者中の高點者は平井、丸山、福島、辰巳の諸氏で何れも七十票以上百票内外の得票を見んといはれてゐる又朝鮮人候補者中の鄭誠鉉氏の父君はこの程逝去したので果して選擧運動を續けるか何うか疑問であるといはれてゐる（平壤）

朝鮮人側 公認候補
清州の面議 選擧狀況

清州面協議會員改選につき滿談大野久一氏が逸早く立候補の名のりをあげた外に旗幟を明に陣頭に立つ候補者なく、併しだん〳〵期日切迫するに隨ひ傳聞の方面もこゝ二三日の中にはいよ〳〵打つて出ることゝなるべきも今の狀態から推して相々しき競爭を見る如きことも無く平凡裡に終局するらしく豫想されてゐる、朝鮮人側は去る一日夜公會堂において面議を召集しその結果、李鍾水、金相浩、閔弼鎬、趙龍禧、金相鍊の五氏が公認候補に擧げられた（清州）

商議選 初名乘り
小林、川橋兩氏起つ

十二月一日執行される平壤商議選擧議員改選については來たる廿日の府協議會選擧戰の猛烈さの爲か名乘を擧げる向きがなかつたが平壤商工會議所では過般來商議候補者について協議中の處小林文二、川橋鐵三郎兩氏を推すことゝなり兩氏に對し交渉中の處兩氏共快諾しいよいよ陣頭に進めることゝなつたこれを初名乘に續々と立候補を見るであらう

論山面議選 激甚化

論山面議は近年有志間に指定制度を採用しつゝあるので今回面議改選期に際し最初朝鮮人側と交渉的指定團定し邑外郷村里開港里清川里の十名の内朝鮮人五名内地人五名と指定し邑外郷村里においては徐一燒、徐內完の兩氏に決定し居るもの如く邑內では本町では藤本宗之助氏、安田三太郎、原田與助氏、龍町では清村興松氏新たに打つて立候補者の五氏であつたが佐々木作右衛門氏立候補を宣言せるもの、如く一名の定員超過となり日を追ふて激戰の模樣となり邑內も大鎭邑內では寺町邑寮一ヶ上日各區に別れ立候補の後選をなす色めきこれ又定員超過の有樣で五

海州面議戰
一向熱がない

來る廿日に行はるべき海州の面協議員選擧も餘すところ僅に二週間となつたが海州が平和村であるだけ選擧熱も淋しく今日まで堂々と名乘をあげ表面運動するものもなかつたが二三の者が暗々裡に運動をなし居るもの、如くである本年は有權者數四百七十九（內地人二二九朝鮮人二五〇）で前期よりも百五十名も增加してをり選擧戰で再選の厭ひにのぞむものは垣内、萬代、敷妹國、吳世錦の四人で他は〳〵と決定その結果によりい上

混沌たる 釜山の戰況
運動猛烈を極む

釜山府協議戰は明日の投票にともない四十名にのぼる立候補者の噂は猛烈をきわめて來た、今回の改選は色分けとして見ても地盤の錯雜なることと云ひ的活動によつて同志戰線を張つて來たこと、明朗の比較して頗る目につく現象である府民の期待をあつめて擬票さるべき候補者が假に幾人であるか疑ふべきであるが釜山府の罷業問題を擁したとして生れ出た改期府會の變形紳士俱樂部から名乘をあげた、大矢、松、池田源次郎、安武千代吉、岩崎一郎各氏の運動に對して橫ヤリの感がある隔和會の實現によつて同會を根城として堂々たる聲明をだしながら打つて出た十余名の候補者と現職府議會員中期成會幹部として活動した竹下、坂田、芥川、中島、山本、山田、小松、松岡、山川、西村各氏との對立は相當府民の注目となり、その他中立を標榜する牧の島の立候補者荒木、白石、中村三氏および釜山鎭にては藤本、永吉、河野議員各氏があり本年の改選によつてどれだけの新味が加へられるか全く逆測するを許さない狀態である（釜山）

牧の島の 形勢一變
金和逸氏の出馬で

混戰を續ける釜山の府會議戰は牧の島に激戰を演出した北部方面では上杉古太郎、松岡甚太、小松、石盛源三郎、山田信吉の各氏が入り亂れての大接戰を現出し西町、大廳町、富平町のいはゆる中央部一帶は山川定、池田源次郎、安武千代吉、竹下隆平、小林彦一、藤木永吉、西山正三、西尾虎之助、各氏が攻防戰に余念がなく牧の島は中村久藏、白石馬太郎兩氏が同島自治團の公認候補となつて出馬と決定した以外に荒木道夫氏が堂々選擧事務所を開設して朝鮮人側からの念せずと頑張朝鮮人有權者約四十票を擁して突然金和逸氏が運動を開始するにいたつたので形勢は俄然一轉して島の有權者に動搖を生じた、この際に乘じて從來同島に古い因緣を有する武久捨吉氏と聯盟關係にて來みとなつた池田源次郎氏と岩崎一郎のほかに西條利八各氏の侵入戰が必死となつて得票に努力してゐる結果島公認の中村白石の兩候補は地盤關係によらず府民の同情と理解を缺が出來ぬ、今回の選擧には地盤的基礎として出馬した候補者が比較的多いから從つて選擧運動の狀態も嚴重に監視するをゆるさず、地盤その他の特殊の關係から第二として戰略的に各候補者の地盤をあらす戰法を執つて爭奪戰を演出するからこの戰法がどれだけ效を奏するか非常に注目されてゐる（釜山）

候補者の顔 觸れ

定員三十名の府協議會員の椅子に對して確定した候補者は左記の如く三十八名にのぼり八名の超過となつた

山田信吉（新） 石原灘三郎（現）
藤木永吉（新） 杉古太郎（現）
小原爲（現） 出嶋正平（現）
池田源次郎（新） 岩崎一郎（現）
西條利八（現） 竹下隆平（現）
坂田文吉（現） 松岡甚太郎（新）
芥川完一郎（現） 白石馬太郎（新）
荒木道夫（新） 山田惣七（現）
中村久藏（新） 河野禮三（新）
堤貞之（新） 中島鶴太郎（現）
西村浩次郎（現） 大矢晋松（新）
安武千代吉（新） 魚大成（現）
李鄉雨（現） 井谷義三郎（新）
春日隆英（新） 小林彦一（新）
淺野幸太郎（新） 山川定（現）
安命煥（新） 山本榮吉（現）
金章泰（新） 武久捨吉（現）
薩山正三（新） 西尾虎之助（新）
李祖遠（新）

全羅南道

光中父兄會 善後策協議

光州中學校の生徒の父兄は四日午前九時光州中學校において父兄會を開き善後策につき種々協議を重ねた結果各地から一名づゝ光州から三名合計十名の父兄代表者を選出し右代表は午後一時道廳に知事、内務部長、警察部長を訪問し善後策につき陳情し續いて午後五時から光州中學校において野氏から知事内務部長警察部長へ陳情の狀況につき各父兄に詳細報告する處あり次いで更に五日檢事正を訪問することゝし更に委員を選定し光州から七名松汀里三名羅州榮山浦木浦各二名を選定した（光州）

三業購買組合組織

木浦の旅館料理店飲食店三業者は今回木浦三業購買組合を組織して木浦金一萬圓にて拂込は五十錢宛が五月末までに半額五千圓を拂込み全額を六月末までに完了するはずでこれが發會式は去る二日とりおこなわれたその役員は左の如し

組合長 八塚嘉代一
監事 坂本喜一郎
同 前田濟
評議員 麻生實
同 中西資吉
同 光田源一
同 池田定市
同 櫻井赤市
同 姫野榮吉
同 長谷川正一
同 鶴見寬多
同 鈴木四太郎
同 森本正二郎

事務所は木町二丁目に設け營業開始をとゝのへ五日から購買組合を始めた

和順公普運動會

和順公立普通學校は三日同校々庭において秋季運動競技大會を催した好晴の秋日和に加ふるに當日は市日であつたので頗るの賑ひだつた（和順）

綾州橋架橋終了

綾州面竹山里に架け替工事は本年五月起工後順調に工事進みこの程竣工した（和順）

慶尚南道

陸の旱魃が 海にどう響くか
次の年は凶作だと 漁師達は憂慮す

時日の經過につれて漸次被害程度の深酷を呈する旱魃の影響について道當局では頗る憂慮しこれが萬全を期するために被害調査を進めて居るが本年の旱害について關係における水產當業者の故老は『凶作であつた次ぎの年には漁が不漁である』と語り秋の漁季を振出しに明年へかけて今度は漁撈の漁業者が困る廻り合せになるだらうと非常に興味のある説を傳へて居る、右について道水產課では陸が不作であれば海も不漁だといふことは未だ學術的にはいはれてゐないけれども實驗上の問題としては本年の如く稀有の旱魃となれば河水にも想像以上の變化があることは想像されぬでもない、第一に大小無數の河川から海へ流れ込む淡水の量が激減するのは勿論河水の減少と共に潮のすくない結果海の鹽分が濃厚となること、二は河上から豐富に流れ込む有機物が皆無となれば夫れ丈け魚餌の減少ともなる、延いて沿岸に棲息する魚の發生にも大影響があること等の二つの重なり合ふ結果は沿岸の適當な海底を世界として棲息する多數の小魚が驚くほど減少しはせぬかと想像されぬでもない、たゞ定期的に回游して來る鯛、ぶり、さわらの如き魚類が是等河水の關係と如何なる變化を示めすかゞ興味の存する處であると語り故老漁師の言葉をアナガチに否定をしなかつた（釜山）

飲食店の風 紀取締

最近著しく增加した釜山府内の飲食店について風紀衞生上の取締方について考究中であつたが四日午前十時より百七十名の內地人營業者を招致した後女給、酌婦、仲居などの掛行に對して警告を行ひなほ飲食物その他について注意を與へもし違反した營業者は斷乎處分するの旨を示達した尚ほ五日から四日間にわたり七百五十名の朝鮮人營業者に對しても警告し警察署長から嚴重に取締を示達するはず（釜山）

平安北道

在滿内地人は 一向振はぬ
南滿沿線を視察し 谷平北知事語る

滿洲視察出張中であつた谷平北知事は二日歸任したがその所感について左の如く語る

今回の視察は昨冬も見物した吉林、長春、奉天、撫順、大連、旅順等を主として南滿沿線を廻つて來たのであるが概して邦人の發展が容易に望まれない樣だ、在滿邦人は約廿萬と聞いてゐたが大連が年々約一萬人づゝ殖えてゐるといふのに全體では矢張依然として廿萬を越さないといふから一方で增加してもある方面では減少しつゝあるものと見られる、これは結局支那人の壓迫に因るものと思はれる、奉天の公設市場の如きはこれが最も著しき現象で紅甍は內地人七支那人三の割合であつたのが現在はこれが反對に支那人七內地人三となつてゐる大連の取引も大部分は支那人で內地人は至つて少ない、また各地の滿鐵附屬地も漸次支那人の居住者が多くなつて現在は內地人の三倍位を占めてゐるといふ狀態で工業方面からみても古くからの柞蠶豆粕は別として內地人經營の滿蒙毛織工場も原料關係で殆ど休み狀態で、製糖業も支那人が原料のビート（甜菜）栽培をしないため思はしく行かずその他製粉工場製紙工場も至つて成績よくないこれらの原因は原料關係で支那人と連絡がうまく行つてないためだと思ふ、最近朝鮮人の移住は大ぶ增加してゐるのであるがそれ等の多くは水田耕作に或は沿線地方にあるものは精米業に從事してゐる、滿洲には南北を合せて未墾地が一千萬町歩もあり水田となしうるところからみても水田經營は頗る有望の樣に思はれるがその實滿洲は雨量が極めて少なく天水灌漑の途を缺くので河水利用の可能な地方は先づよいが貯水池を設け水利事業を起すなどは不可能であるから面積の廣い割合に永への發展も望み薄い故に今後の移住朝鮮人の進むべき方向についても考慮を要すべきものがあると思ふまた張學良氏にも會見し歐米增殖に關する施設などその他支那大官連にも會見して大いに交驗して來た現在排日思想については一寸具體的に目に止つたものはないが在滿朝鮮人に對する排斥問題など事實あるやうに思はれた（新義州）

不二小作人 陳情問題
黒幕の惡宣傳らしい

全北沃川郡不二農場の小作人代表が、五ヶ條の要求書を持つて、不二農場本社を訪問するといふのは全く誤りだといはれてゐる、これは去る二日來城した小作人代表等二人が去る二日白米二叺を持つて挨拶に來たとが、誤り傳へられたもので、裏面に策動する黒幕の惡宣傳とにらまれてゐる。しかして右ヶ條の要求點と稱するものも、三年度分の未收穫を小作地主から繰り延べ、小作料の苦情起こり、ウラ折れ等などはすでに實行しており、小作料も雙方五割八分にしているので、これ以上の要求は難題で無理なもので、殊に小作權の移動は正當なものは許してゐるが、要求は朝鮮として由々敷問題で到底實現するものでないといはれてゐる

連絡航から投身

三日午前六時ごろ關釜連絡船景福丸が釜山へ向け航海中二等船客慶南昌寧郡靈山面津村里吉鎬物と名乘る青年が船長へあてた一通の遺書をのこしたまゝ投身自殺した所持品は革製トランク一、洋服、衣類その他身の廻り品を入れた手荷物のみにて原因不明で、釜山水上署では同時にその旨を屆出でた（釜山）

署長會議

平安北道警察署長會議は既報の通り四五の二日間道廳で開催、四日午前九時より警察部會議室において開催されたが出席署長廿四名で午前は知事訓示および警察部長訓示あり午後は各署長の管內狀況報告があつた（新義州）

通信競技會
十七日新義州局で

新義州郵便局では來る十七日通信競技會を開催するが參加局所は二十三ヶ局所で各局所の優秀局員二、三名づゝ出場することになつてゐる競技種目は內地府縣區分、道內郵便局區分、日附印押捺、振替貯金受入、傳票調算等である（新義州）

渭原守備隊
八日落成式を擧行

平北渭原守備隊は八日落成式を擧行するはずで新義州第二守備隊から十八聯隊長、渭原行軍司令部からは池田聯隊副官も臨席し當日は多數出席することになつてゐる（新義州）

腹を蹴られて死ぬ

平北原昌郡東興面林昌里は同地農業金なるものと去月十九日夜同地の金某方で喧嘩し蹴の爲めに下腹部を強く打たれその翌日死亡するに至つたので犯人は逃走行方を晦ましたが先頃楚山警察署に捕はれ目下取調中（新義州）

龍山だより

◇滅多の痛手 鐵道局の一部割以下（總督府經驗報告時からの勤續者）一千五百名の外給料が、十月一日以降最高十六圓最低三十錢減額されたので、またぞろ一騷ぎ起こりさうな形勢だ

◇無理もない 減額理由は基本規定の暫定的外給料を規定通りにしたと、緊縮時代であるとだが、いくら理由あつてもやられる人には大痛手不平の聲も無理はない

◇聲が足りぬ 龍山の府議候補は山田、富井、塚崎の三氏、表面だけは三巴の激戰となりさうだが、龍山各町總代が各種の事情から嚴正中立を申し合せたので白熱しさうにもない

◇餘りひどい 龍山とくると竹内氏が名のりを擧げたばかりで伊藤氏は固辭し、福田氏もどうやら出ない模樣、徒らに京城側の蹂躪に任せる意氣地なさ、有權者よ、眠りを覺せ

地方人事

◆深澤新一郎氏（新任法務局長）上城中の處二日朝歸邱
◆伊藤忠次氏（忠南產業技師）三日から三日間の豫定で青陽郡へ出張
◆川島由三郎氏（清州電氣專務）四日大田へ
◆西島寅吉氏（南朝鮮電氣江景支店長）四日大田へ
◆荻田高等法院長 光州地方法院及び光州刑務所巡視のため四日光州へ
◆藤原平南內務部長 四日發事務續報のため寧遠、孟山、德川の各郡へ七日歸任の筈

京畿道

時間勵行の 聲昂る
仁川商議から通告

仁川商業會議所では十月二十日の商工部會が端緒となり四日の同部會も漸會を重ね、常に集會の時間が三十分や一時間位遲れることは遂に習慣になつてをり過去迷惑を感ずる者多く時間勵行の聲がたかまつて來たので各評議員に對し近く時間勵行その他申合事項の勵行方を通告するはずであるが從來仁川における集會は府協議會、學校組合評議會その他あらゆる會合において常に豫定時刻より遲延し迷惑を感ずる者が多く時間勵行の叫びが各方面にたかまりつゝある折柄仁川商議の通告は一般に評判がよい（仁川）

仁川協贊會 役員會

朝鮮博仁川協贊會では四日午後八時から會議所において役員會を開催、寺島、吉田、河野、杉野、美濃谷、大石、岡本、兵頭の諸氏出席、仁川協贊會の解散について協議したが同協贊會も閉會に迫つた十月廿二日仁川に到着し何等實施の用をなさなかつたので各方面より苦情起こり、一萬部二千圓の契約であるが配布濟みのもの以外に千二、三百部に止まつてをり殘額は全部調製者たる名古屋の吉田氏へかへすべしとの強硬論者も出たが結局千圓で打切つたがよからうといふことになりその他返還等の協議をも行ひ解散した（仁川）

血液增生劑 ヘパトーゼ

日本最初の肝臟製劑

肝臟療法の發見は貧血の療法を一變したかの觀があります。これまで補血劑は無數にあります、……されど極めて短時日に、自覺的（食慾の昂進、神經症狀の輕快）にも、他覺的（赤血球數、ヘモグロビン含量）にも、歴然たる改善の徴候を示すヘパトーゼの如きは近來稀なりとせられます。

喀血又は吐血後に……
各地結核療養所に於て異常の好成績を擧げて居ります單に血色素量及び赤血球數を激增するのみでなく食慾を昂進し、皮膚及び顏面の紅潮を增し、全經過を良好ならしめます。

病後、產後及出血後……
瀉血を施して人工貧血を起さしめた動物に生肝臟を食せしめて迅速なる增血効果ありしは周知の事實でありますが、體內血液が減損し、顏貌蒼白、抵抗力薄弱となり、血液特に赤血球の新生を必要とする場合、確實に效力ある本劑は益々その重要性を加へ、就中傳染病後の衰弱に體力を早く恢復せんとする場合に貴重です

腺病質及び病弱兒に……
肝油（ヴイタミンA）に替りて賞用せられます。服用し易く、絶對に胃腸障害を惹起せず、反つて食慾消化を昂進し、血色を良くし、體力を增強します。

浮腫（腎臟及心臟）性貧血……
（ヘパトーゼの利尿作用は頗る著明で、高度の浮腫及び蛋白尿に用ひ一般利尿藥の如き消化障害又は服用難なく、却て食慾を增し、神經症狀を輕快して元氣を恢復し、無害なるため安心して連續投與し得るの特長があり浮腫に對しては必ず試むべき一新療法とせられます

惡性貧血に……
特効劑として用ひられます。この目的には生肝臟に約六十五倍の濃度を有する新肝臟エキス（惡性貧血用ヘパトーゼ）があります。

一二〇錠二圓六十錢、五〇〇錠九圓五十錢及び粉末各種。各地著名藥店にあり

東京市日本橋區本町 田邊元三郎商店
大阪市東區道修町 田邊五兵衞商店

【各地大學及著名病院 實驗報告集送呈】

官製の補血強壯劑 蔘精（人蔘エキス）
朝鮮總督府專賣局製造 元賣捌所 京城 貴生堂

ヒシミルク

ミルクの良否を愛兒の身体で試驗するは愚の愚
學理 世評 與論に從ひヒシにきめるが賢の賢

株式會社 菱東商店 大阪市東區安土町四丁目

京城通信

朝鮮讀本を讀む

京城　一記者

本書にはじめに朝鮮の山川風物を說いて居る。次いで上古より朝鮮總督府に至る四千年の歷史を說いて居る。次いで現狀を說いて八章におよんで居る。全篇四號活字二百六ページにしか達せざるいはゆる讀本的小冊子であるが、池田氏、平井氏獨特の明文麗筆は讀者をして魅了せしめずんば措かぬ財政を說き經濟を說くにも單に無味乾燥なる數字の羅列ではない。『鬪鬪』の戰鬪には『杜子美曰く朱門酒肉臭く、途に凍死の骨ありといふ句があるが』とあり水產業を說くにあたりては『浪は躍る牛窓の白、天はうかぶ無數の帆、朝鮮の海岸線は延長四千三百餘里に達し』とあるの類だ。のみならず著者が朝鮮を政治する一家の見を到るところに吐露しをるを看取せざるを得ない。朝鮮の紹介ではない、朝鮮論だ。朝鮮論ではない立說だ。曰く『朝鮮の人口は年々に約十三四萬人づつ增加してゐるから、將來大に產業の開發を圖らねばと遠からずして朝鮮自體が內地と同樣に人口問題および食糧問題の解決に苦しむ時代が來るであらう』曰く『東洋の平和を保持し、二千萬民衆福祉の增進の途は、たゞ內鮮同胞、日鮮融和の一途を辿るの一路あるのみである。われら八千萬同胞は、互ひに手と手とを握り、互ひに腕と腕を開き、この一路を邁進しようではないか』曰く『我國民の親切過ぎる徹底性は統治の局に當たりて內地と同一にこれを取扱はんとする傾があつた。その結果親切なる計畫は過と誤解せられ、その治績を舉げんとするに急にして、一足飛びに內地と同等の程度に進めんとして朝鮮人の沿革習慣を無視すること少く、その結果無用の誤解と有害なる反抗心を惹起すること少くない』

×

曰く『統治の官吏に國語を使ふるため、鮮語の採用をやめ、終らずこの試驗をその地において施行してこれを採用し優遇し、かつ朝鮮人有爲の人材をして驥足を展ばさしむるの途を講ずるも緊要のことであらう』曰く『現在朝鮮の發券銀行たる朝鮮銀行の紙幣が內地に通用せぬことが內鮮融和の唯一の不便である』曰く『朝鮮農民の米穀投資の弊を救ふため農業倉庫を普及して金融の途を開きて米價の安全法を採るため、これに寄託貯穀せしめ爾後朝鮮の米價調節のため、朝鮮米を買上げ、內地における取引所の朝鮮米格付には品質相當の格付をなさしむることである』曰く『取引所令を發布し、その監督を嚴重にしその弊害を防ぐと共にその機能を發揮せしむる必要があらう』曰く『その（取引市場）解決の方法によりては內地の取引所よりも取引物の味の鮮かなる一層合理的なる取引所制度を案出さるゝかも知れない』

×

本書のため卑水總督は特に所在に於ける、一同物の題字を興へて居る。定價一圓三十錢發賣元は東京神田栗田書店の外京城鍾路朝鮮圖書出版であるこの明治節の日夕暮滿光をたよりに九日山房にて記す）

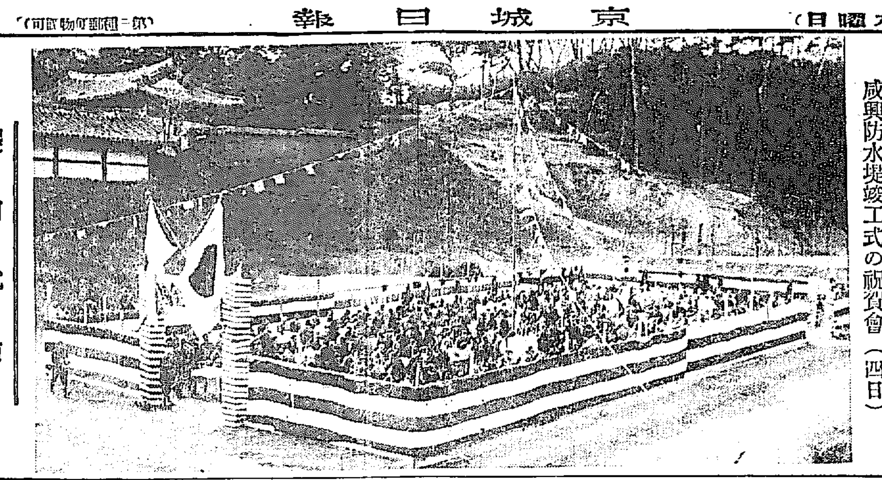

咸興防水堤竣工式の祝賀會（四日）

慶尚北道

國庫補助四萬圓

學務局に補助申請

慶北は本年の大旱害のため地方費の歲收十八萬餘圓に達するが右の內八萬餘圓は實に教育關係のものなので道は歲收に伴ふ教育費の補塡に腦を惱ましてゐるたが內三萬圓は地方費の緊縮によつて補ひ二萬圓は教育費を緊縮節減し四萬圓を國庫の補助に待つべく本府學務局に右の補助金を陳請して來たこれがため學務局は追加豫算とし財務局に支出方申請することになり目下手續き中である

逃走して一年懲役

去る十七日慶北永川警察署留置中署員の隙をうかゞつて逃走した太邱刑務所服役中の窃盗囚□□□（二五）にかゝる逃走事件の判決は四日午後一時から太邱地方法院刑事部係りで陳延判事から判長の訊問に對し『今年六十五歲の父親が昨年結婚したばかりの女房の生活狀態が氣づかはれツイ逃走した』と申し立て立會大場檢事は懲役一年を求刑し裁判長は求刑通りいひ渡した（大邱）

重傷して賊を捕ふ

勇敢な川井張の兩刑事

本年八月以來太邱を中心に數十件を荒し廻りた窃盜指名犯人慶北居昌郡加北面長洞里生れ住所不定李文□（三五）は二日午後三時頃その國家である哈外蘇西面飛之洞で大邱署川井張兩刑事に重傷を負はせ、逮捕され本署に連行取り調べを受けてゐるが三日午後同人宅の家宅搜索をなした結果懷中電燈、懷中時計その他多數の兇器を發見余罪押收品あげたが前科五犯を持つ强かもので取調べに對しても無記を吐かぬが同人の犯罪と確定してるるものゝみでも數十件の多きに上つてをり更に余罪その他に多くの犯罪ある見込みで取調中である尚重傷を負ふた川井刑事は約一ケ月の入院治療を要し張刑事も又三週間の治療を要すると

兩刑事表彰

行の犯人逮捕に際し身に重傷を負ふてゐるにもかゝはらずこれにひるまず勇敢に賊に組つき賊に何等の傷をも負はさず逮捕した行爲は洵に賞讚かつ模範にするにたるものとして河野警察部長および加藤大邱署長は兩刑事に金一封づゝを贈つて賞揚する處があつた（大邱）

兒山江の埋立地

處分相談會

咸興府では兒山江護岸工事に關連して府公職者その他の參集を四日午前十時府協議會議室に求めて相談會を開催した工事の內容は兒山江の護岸市街に添ふて居る延長道路組合地先から南端松川灣まで長さ七百十五間この埋立面積九千一百六十坪內道路として幅四間この埋立坪三千六百坪殘餘の四千六百坪を地先の者へ讓渡約賣却する事にして總經費を四萬五千二百圓を要するのでこれを個人的株式會社によつて行ふか府が公營でやるか相談の結果は緊急民衆救濟の意味でその筋が起債を承認せしめ一時埋立賣却までその筋の起債が許されない場合一は府が主となつて進めてゐる問題であるから地先民の諒解を求め會社組織で行ふ事に申合せた（咸興）

丸六丸進水式

龍塘浦丸六商會では今回新造の機船丸六丸二十五噸位の進水式を三日の佳辰に舉行し浦項各公職者並に記者團を招待し午前四時よりはなく〳〵しく進水式をなし午後五時から料亭明月で披露宴を張つた（浦項）

金泉の火事

二日午前十一時三十分金泉本町酒造業□□□方の醸造場から出火消防手の活動により一棟のみ全燒して鎮火した損害は約三千圓原因は取調べ中

咸鏡南道

防水堤竣工式

總督の祝辭

四日咸興附近防水堤工事竣工式は既報の通り總督、生田內務局長臨場盛大に舉行されたが當日總督の告辭左の如し（咸興）

抑成興一帶の地は三方河を以て圍繞せられ土地概ね卑濕にして浸水の害絶ゆることなく殊に大正十四年七月未曾有の洪水に際しては滿々淼としてたる狀態を呈したり仍て直に防水の計畫を樹てしめ總工費百十萬圓を以て工事に着手し今回その竣功を見るに至れり本工事は實に堤防延長三里餘町の大きに達しその構造堅固にしてこれに依り咸興並に附近一帶の地は完全なる保障を得るに至れり地方官民宜しく本工事施行の趣旨を體し自今その效用を全うすると共に堤防の維持保存に留意し以て地方の發展に資すべからんことを期すべし

昭和四年十一月四日　朝鮮總督　子爵　齋藤實

元山雜俎

◇明治會元山支部では三日の明治節當日午後一時から元商業會議所樓上で發會式を舉げた來賓として官民有志數十名及び各町會年會評部列席各日委員長の開會の挨拶があつて一同國歌を合唱星野支部長山崎府尹杉野商業會頭その他有志の祝辭及び佐藤會員の明治節と明治會に就きての講演等ありて祝宴に移り冷酒をくみて支部の前途を祝し支部長の發聲にて陛下の萬歲を三唱し午後二時散會した

◇朝鮮を代表して明治神宮競技に出場して不幸强剛愛知淑德高女に敗れた元山高女の排球選手達が五日午後三時二十六分の列車で歸校したので歡迎、及び同校後援會では七日午後三時から同校で報告並に彼女等のため慰勢會を催す

◇罹災避難民救濟金の餘りで贈り替へて以來幾春秋風雨にされ長德山麓に退せて慘じめな姿でションボリ立つて居た元山總が今回六百餘圓で美しく化粧施した

平安南道

平壤電氣統制案

改訂期迄に認可を得る

平壤府電氣統制問題に關し本府の認可をうべく上城中であつた松井府尹は三日歸任したがその談によれば統制案については既に本府の諒解があり書類も提出してあるが電興會社の承諾書を添へねばならずこれについては吉田電興が上京中でその結果取役員の承認をうれば一切の關係書類が成る譯で電興會社との契約改訂期である十二月十日までには認可を得る見込みであると（平壤）

庭球爭覇戰

高普軍優勝

平壤府內秋季庭球爭覇戰は三日午前十一時から道廳コートで舉行、この日觀衆も多く道協から長谷川庭球部長、井口庭球部長、石井、馬場兩氏審判の下に、優勝旗返還について長谷川部長の挨拶あり參加官聯團、兵器製造所、遞信局、高普、小松田、平壤鐵道、互友、光成の八團體の戰ひは開始、大接戰の結果高普軍優勝、長谷川部長から優勝旗を授與され同四時散會した（平壤）

體協カップ

爭奪ゴルフ大會

平壤ゴルフ俱樂部體協カップ爭奪ゴルフ大會は三日午前十時から同俱樂部リンクに於て舉行、大接戰の後左の如き成績で日興安店の酒部氏優勝、カップは同氏の獲得するところとなり午後四時散會した（平壤）

合財袋

◇…一日早朝の平壤府內の溫度は地表零下十度であつた測候所の觀測けされから愈々本ものゝ寒さに入るといふてゐた

◇…鎮南浦菊花展覽會は三、四の兩日西本願寺で菊花展覽會を開催する

◇…平安南道巡査練習所を長とする道內初等學校內地視察團一行十一名は一日平壤、內地へ

◇…去る廿三日未明平壤府倉田里大山商會を襲つた强盜犯人平壤府岩里陳□株（二九）は廿七日平壤署へ檢擧され檢事局へ送られた

◇…平壤府岩里戶井□郎長男無職モルヒネ中毒者前科六犯□□（四二）は又もモルヒ密賣を行ひこの程平壤署へ檢擧さる

◇…改築中であつた平壤府溫泉旅館はこの程竣工したので一日官民有力者數十名を招待し盛大なる披露宴を張つた

◇…平壤府本町通チヨノさんは金三十圓東町社頭依六氏は六圓青年訓練所生徒田中賀、福田俊雄の兩君は五圓の獻金方を何れも平壤府に申出た

かさいぶくろつづき

全羅北道

德津グラウンド開き

三日德津グラウンド開きの第二日全州、群山、裡里三地の對抗野球試合に先だつて午前十時から群山俱樂部（新聞記者團）對全州記者團の野球試合は全州東市長の始球にて全州軍先攻で開始されたが時間の都合で四回戰で試合をおはつたが二十一對十二で全州記者團勝した引續き全州裡里の試合が零時半から林知事の始球あつて林球審、閔、白尾壘審のドに全州軍先攻で開始全州軍の投手綱之川の好投に裡里軍の打棒は完全に封じられ七回裏で十七對三といふスコアーを生じ勝敗決した次いで午後三時半から群山對全州戰は全州軍先攻で開始されたが四回裏で合を續け最後まで勝まずよくまじめに試みたが裡里軍は（この時六對一で群山軍の石井主將から『審判に錯誤の點あり』といふ理由のもとに試合を中止しその趣を主催者に申出で選手團は中止の挨拶もせずに袂を別ち球場を去るといふこの本年たら尾のしかも目出たき球場開きの試合に大醜態を演出し午後四時二十分閉會した（全州）

府郡財務主任會議

府郡財務主任會議は四日午前九時から全北道廳で神谷財務部長總裁のもとに開催日程並びに打合せ事項は左の通りである

第一日　知事訓示、事務報告、打合事項

第二日　打合事項指示事項

第三日　府郡提出意見、財務協會打合、朝鮮酒造組合打合

▲打合事項目次

一、土地異動整理に關する件
一、朝鮮酒の配給に關する件
一、朝鮮酒の檢査取締に關する件
一、朝鮮酒の製造方法等の改善指導に關する件
一、麴子の成型統一に關する件
一、朝鮮酒々造組合の事業に關する件
一、朝鮮酒々造組合聯合會に關する件

黃海道

南川武德館建設

南川警察署では今日まで武德館がないので劍柔道の稽古に常に不便を感じてゐたが過般郡守野下署長並に鄭前郡守等の肝煎で建坪三十二坪の天道教會堂が新舊二派の紛爭その他の關係から建物れの狀態にあるので數面同志夏氏その他と交涉の結果無償を以て讓りうけることとなり去月三十日その正式手續をなし警察署では近く警察の□□に寄附による工費約六百圓を投じ一部改造の下に建設することになつた勝手武德館兼公會堂にも併せ使用するはずである（南川）

高普優勝す

海州高普蹴球部主催スポンヂ野球聯盟戰は三日決勝戰で高普軍通校が優勝した（海州）

海州高女音樂會

海州高等女學校にては明治節式後同校講堂において音樂會を開催したが父兄および一般觀覽者も多く何々の賑ひであつた（海州）

地方集會

◇競馬俱樂部設宴　大邱競馬俱樂部では來る十三日から九日間大邱河畔において秋季競馬大會を開催することになり四日午後六時から在邱新聞記者團を料亭魚竹に招じ饗宴した（大邱）

◇公州金組理事新任披露宴　忠南公州金融組合理事柴田勇氏は四日午後六時から角屋において官民有志多數を招き新任披露宴を行つた（公州）

◇山本氏茶會　菊花咲き亂るゝ三日午前十一時から全州東野兵山本稅務課長の新邸で全州南原の名流夫人連相會して盛茶の會を催し午後五時頃散會した（全州）

社交足袋大懸賞

オニタビ　㊥　當る投票募集

日頃の御愛用に酬るため本年も左記大懸賞投票を募ります奮つて御投票下さい

一、課題　㊥製の足袋のコハゼの印は何ですか

一、投票の仕方　足袋に添へてある投票用紙に御住所御姓名及課題の解答とを御記入の上足袋を御求めになりました販賣店へお屆け下さい（投票用紙は制限御座いません）

一、賞品
一等　金側腕卷時計　一〇名
二等　復興貯蓄債券（壹千五百圓 本邦割增金付五圓券）　二〇名
三等　高級シャープペンシル　二〇〇名
四等　㊥足袋　五〇〇名
五等　上等化粧石鹼　一九,二七〇名
合計　貳萬名

一、締切と發表　昭和五年一月末日限り締切り足袋新聞社及日本電報通信社員立會の上嚴正なる抽籤により入賞者を決定し同二月中旬新聞紙上及び㊥商報にて發表同時に賞品を發送申上ます

極めて率のよい　販賣店優待規定　百足以上お扱ひの方に洩なく賞品呈上　詳細は㊥商報を御覽下さい　代理店又は本社へ御請求次第お送り申上ます

東京・日本橋・本石町　㊥鬼足袋工業株式會社

高級　NSK　鳳梨　スムースパイン
『一度召上つたら到底忘れられぬ其處に否み得ないスムースパインの眞價がある!!　益々御愛用を乞ふ』
東京丸の内　內外食品株式會社

保溫に滋養と强壯　無臭ニンニクエキス　肺炎肋膜諸病に鰻油　ニンニク及鰻油使用の方はお尋ね下さい『四十五日分參圓』　京城府苑南洞一九五　井上又七

金.銀.白金　徳力本店京城出張所　京城府明治町　電話本局 1572 3939

一度試せば必ず忘れ得ぬ滋養と風味に富むトマト清酢　夏季と雖も變味の憂なし各地有名食料品店にあり

濃い故によく振つてかけませ味ひずんとよろし

トリスソース

ソ43

服む!効く!治る!日東カゼ藥

防疫に!!　食器の殺菌消毒と美化　衛生食器磨　鮮滿學校鐵道化學用
食器 ガラス 金物 木具と研磨 殺菌消毒

特約店募集
發賣元　全北金堤　鈴木商會　振替京城一八二八一番　工場　全南松汀里
○見本呈○

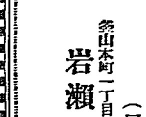

寫眞機械材料（目錄進呈）　岩瀨寫眞機店　京城本町二丁目電車通　電話七五五　振替京城七八八番

京城黃金町三丁目永樂町通り　內科 小兒科　本田病院　院長 ドクトル メヂチーネ 本田建義
院長ノ往診ハ可成午前中ニ御申込ミヲ願ヒマス
入院隨意　普通病室 隔離病室　病院用電話本局二四四三番　自宅用電話本局二一〇九番　振替京城三三二八番

美味佳香の菓子狀を呈し、榮養不良、虛弱、貧血、產前產後、精力減退、老衰、神經衰弱、夜盲其他諸眼病、佝僂病其他諸骨病、腺病質、肋膜炎、殊に結核性素質に對する卓効的滋養强壯料

○肝油ドロップス

日・英・米・佛・專賣特許　化學工業博覽會金牌受領　東京博覽會優良國產賞牌受領　大禮記念　河合脇太郎創製　滋養强壯料

醫學諸大家實驗推奬　文獻・說明書並に見本品送呈

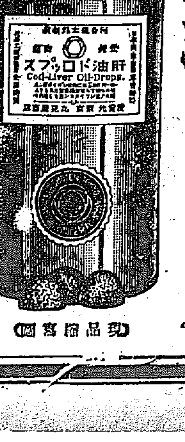

現品縮寫圖

▼滋養料○肝油ドロップスの特色▲
（一）肝油の效能はヴイタミンAのみに歸すべからざるは論を俟たず。本品は最近特許を得たる○濃厚肝油を原料として、ヴイタミンA、D等各主要成分を最も濃厚なる狀態に於て含有す
（二）肝油の外、有機性の燐、カルシウム、鐵、キナ及びヴイタミンB等の强壯劑を豐富に含有す
（三）右の各種の有效物質に麥芽糖及び含糖藥物を加へ完全に乳化を行ひたるを以て、消化吸收極めて容易にして胃腸を害ふの憂なし
（四）小球形の菓子狀を呈し、取扱、計量、服用に至便なり。
（五）佳香にして頗る美味なるが故に小兒は勿論何人も好んで食用するを得。或ひは細片に碎り溫湯又は牛乳にて嚥下するも可なり。
（六）滋養性に富む特殊の皮膜を施したるを以て變質腐敗の虞なし。

用量、用法、其他の詳細は說明書に記載
定價　五十顆入 一瓶 金壹圓貳拾錢　百二十顆入 一瓶 金貳圓貳拾錢

▼如斯人は滋養料○肝油ドロップスを用ふべし▲
一、發育、榮養を良くしたい人　一、身體一般に貧血の人　一、神經衰弱症の人
一、顏色が蒼白め艶の無い人　一、腺病其他虛弱の人　一、陰萎遺精等生殖器神經衰弱
一、皮膚の所謂荒れ性の人　一、色蒼く肉瘦せ活潑ならぬ兒　一、ヒステリーの人
一、脂肪氣少く瘦せて居る人　一、胃腸病（消化不良）質の小兒　一、ヒポコンデリーの人
一、感冒に罹り易い人　一、肺結核其他呼吸器病　一、脚氣の人
一、產前產後や病後の衰弱　一、尖加答兒等結核性の病の人　一、心臟病の人
一、夜盲其他榮養不良の眼病　一、佝僂病骨軟化其他骨病の人　一、其他種々の慢性病の人

賣捌　各藥店・和洋酒食料品店・雜貨店・販賣店に無き時は本舖より直送す

○ミツワ石鹼本舖　丸見屋商店　（東京市下谷區二長町 營業所 振替東京七一〇番 電話下谷(83)一一〇一番）

2.29

讀書ページ

高橋文學博士著「李朝佛教」を讀む

江田俊雄

（一）

最近京城大學教授高橋亨博士が『李朝佛教』なる大著を出版せられたに就いて、私も亦一本の御恵投に預るの光榮を得たので、踏過ながら、一は以て博士の厚意に謝し、他は以てこの好著を普く大方に紹介致したいと思ひ筆を取る次第である。

本書は博士が『朝鮮の思想史は新に吾人日本の學徒に向つて與へられた一大研究の對象』（序二頁）であるといふ觀念の下に本書の扉頭に示されてあるやうに『朝鮮思想史大系』の第一册として刊行せられたものである。『朝鮮思想史大系』は博士によれば、一、朝鮮の儒教、二、朝鮮の佛教、三、朝鮮特有の宗教の三部に分れ、更にその中、朝鮮の儒學は新羅、高麗の儒學と李朝李退溪までの儒學と李退溪以後の儒學との三篇に分れ、朝鮮の佛教は三國新羅、高麗佛教と李朝佛教との三篇に分れて逐次刊行に附するといふ計畫であるわけであるが、この『李朝佛教』だけでも實に堂々菊判一千頁を超える大部なものである。

近時佛教史の研究は世界を通じてなかなか盛んであり、殊に印度の佛教については内外學者の多くの立派な業績があり、支那の佛教についてもまた好著必ずしも乏しくないが、日本の佛教に關する限り未だ殆ど纏まつた結果は現はれてゐないといつてよい。況んや朝鮮の佛教においてはなほ更で、僅に李能和氏の朝鮮佛教通史等があるのみである。かゝる際に、突如半島より博士によつて朝鮮佛教史のかくの如き大なる好著が公表せられたといふことは正に『朝鮮學界』に取つて、又佛教史學界に取つて一大盛儀と一大驚異とでなければならない。

（二）

一體朝鮮佛教は内地より二百年も早く傳はつて上下千五百年の歴史（三國時代三百年、高麗時代五百年、李朝時代五百年）をもつてゐるが博士もいはれる如く、『政治經濟史としては内容空疎なるを免れずといへども、翻りてこれを思想的宗教史としてみるときは他に比類なき特徴を有す』（序二頁）るのである。即ち朝鮮の佛教は朝鮮の支那に對する自然的、文化的關係によるものであらうが、教學の發展においては支那佛教における華嚴天台の組織もなく、日本佛教における、親鸞日蓮道元の大成も見られない。從つてこれが獨創的資料を提供するといふ種類のものではないが、然し一の文化現象としての宗教、民族社會の精神的所産として宗教の歴史的發展の極めて自然なる姿として見るときには、眞摯に猶純なる佛教知識と健全なる學的興味とを喚起さしめるであらう。

かゝる意味において李朝の佛教はなかんづく、その代表的なものである。かつてはかの國の文化の根柢となり、國民の指導原理であつたものが、全く國家より教化の圏外に驅はれ、屈辱の侮辱と壓迫とを被つた奇怪なる歴史の跡を示すのが李朝の佛教の如是相である。『何ゆゑに李朝々廷は佛教の教化を排斥へるか。しかして何ゆゑに僧侶はこれに反抗せざりしか。その經過はいかなりしか。』（序三頁）これは朝鮮の佛教に、朝鮮の歴史に關心をもつ程の何人もがひとしく知らんとする所のものである。この疑問に對する詳細なる答解を與ふるが本書あるゆゑんである。然し本書の取扱へるが如き範圍の研究は決して一朝一夕に成しうるものではない。實に博士の在鮮二十餘年、全鮮の秘庫深く藏せられた珍籍を捜し、民間の學者の容易にうかがふを得ざる『李朝實錄』の如き官府の秘籍を自由に繙き得たかつ朝鮮に關するあらゆる文化科學例へば朝鮮史學、朝鮮文學、朝鮮語學、朝鮮の宗教、美術、社會等に一通り通曉すると共に、廣汎なる史眼と統一ある批判とを以てするにあらざれば、到底なし難き大業である。かくてものせられた本書は現在他の何人の追隨をも許さざる獨研究であるといふも決して過言ではあるまい（續）

池田、平井氏著『朝鮮讀本』

朝鮮の事といへば何故か人達が妓生位しか知らぬのが内地人の常識である。これは誠に情ない話ではあるが事實だから仕方がない。朝鮮に關する圖書は無數に出版されてゐる。だが一般内地人に『朝鮮』といふ一つの概念を一讀しただけではつきり理解させるやうな書は殆どないといつても過言ではあるまい。われ／＼の欲するものは學究的で專門的な文獻では無く手輕で簡便で一讀して朝鮮をつかむ事の出來る案內書である。

◇ところが今度さきに總督府の高等官として令名のあつた現北海道長官池田秀雄氏同じくさきに總督府の學務課長であつた現宮内省宗秩寮事務官平井三男兩氏の手によつて上梓された『朝鮮讀本』一卷はわれわれの年來の希望を、內地人の誤解を立所に解決し救つてくれた。實に意義ある出版でわれ／＼は衷心より兩氏の努力に感謝する次第である。

◇この書は朝鮮エッセンスであり一大縮圖だといふ事が出來る。著者池田、平井氏については今更贅言を要さないまでも朝鮮讀本の執筆者として最適任者であり第一人者であるといふ事に何人にも異論はなからう。然し兩氏とも官界の人ではあるがいはゆる役人肌の人ではなくかつ何物にもとらはれざる、明徹な頭腦の持主、その筆の自由さと鮮麗さは他の追從を許さない。

◇朝鮮の清明な空氣をシンボライズした明るい裝幀でいはゆる何々讀本とは感觸において數等すぐれたもので内容は總説、歴史、現勢の三篇に大別され總説においては朝鮮の名稱、由來から山河、氣候、人口等を詳説し歴史篇では上古、三國、高麗、李、各時代に分ち現勢篇では政治、行政、財政、經濟、交通、産業、司法、宗教、風俗習慣の八章になつてゐる。しかもこの書の特徴は兩氏おの／＼の得意とする部門を分擔してある事である。各章ともおの／＼執筆者の名を明かにし責任をもつてゐる。

◇この書がいかに大きい意義をもつて出版されたかといふ事は卷頭に掲げられた齋藤總督の題字『施化於心精於物』を見てもうなづかれる。朝鮮は今日すでに植民地ではない。われ／＼は朝鮮に渡る［illegible］植民地として無關心に看る事は出來ない。かうした秋『朝鮮讀本』の發行をみた事は實に大きな欣びである。この書によつて正しき朝鮮が理解されありのまゝの朝鮮が内地に紹介されるであらう事は想像にかたくない（發行所東京神田區裏猿樂町八、松山房定價一圓三十錢、送料十八錢）

岡崎早太郎氏著　改訂增補『都市計畫と法制』

岡崎氏は現に大阪市主事、朝鮮總督府囑託の職にあり、廿年の久しきに亘つて大都市の土木および計畫行政に當たり來つた經驗家であり、都市の果すべき使命に鑑みてその施設の如何にあるべきかを說くべく尤も恰當の人である。氏が最近立案した大阪の綜合都市計畫が規範的なものだとして宣揚されゐるのは決して偶然ならぬものである。しかもなほ大阪都市計畫においては、至難をもつて目せらるゝ都市計畫法を、巧みに活用してあり、法の運用上幾多の新例を羅示し、その他受益者負擔金の賦課徵收、土地區劃整理、土地收用制度など、他人が難事として逡巡の色ある事項を餘りにも易々と實行して來た人である。本書は都市計畫法の條項を逐ふて說明しあるも、目指すところは合理的都市計畫施設の活現に際して運用すべき法の研究であつて、こゝに單なる法の解釋書に對して異色を示すものがある。今次改訂増補、新規な法の運用實例を取り入れ、面目を一新して販に上せられた。徒らに難解厄介視された斯法は感興の間に研究し得られ、特に用語の平易と行文の流麗とは都市計畫者ならざるも一讀を誘はるゝものがある。斯界の好著として敢て推奨する。四六版四百十八頁（大阪市西區阿波座中通一ノ三八日洲舍發行二圓五十錢）

高田義一郎博士の『犯罪と人生』　變態性慾と犯罪

境　俊郎

近代社會數年來の特徴は『物質へ、物質へ』の世界を『無批判的に』に追ひ、かつ求め喘いでゐる人々によつて形成されてゐることである。從つて勝樂物質界に當然來なければならない『行詰り』に一度逢着すると、かれ等は殆ど盲目的に逃避すべき方法や手段を知らずして唯ぼう然として兩肺するのみであつた、この破壊と懊惱は、とりわけかれ等が物質世界を追求して喘いでゐる途、不知不識味はひ知つてゐたアメリカニズムとロシアニズムとの交錯と相まつて彼等を否應なしに『認識』と『判斷』との世界を發てさせずにはおかなかつた。その代り彼等は『刺戟』だけに生きんとして强烈な刺戟を求むるに至つた。强烈な刺戟は超世界的存在が現實的存在となしうるところに共にレーゾン・デートルを有する。從つてかれらは耽溺、獵奇、無遊病的妄狀、サデスムス、マゾヒスムス的行爲に非常な興味を感ずる。かくして此行動の連續はやがて變田莊一郎氏もいへる如く『蘇々と咲みだれたるはかなくも惡どい罌の華、犯罪』を萌芽せしめた。それゆゑにその犯罪は近代社會の文明の一斷面である限り必然的の一つといひうべく、それが近代士の聡明者の如く『犯罪といふものはわれ／＼は第三者の立場から見物することに多大の興味を持つてゐる』限り、これを統一的に研究することを要求しなければならない。

◇かうした時代に生れて來た醫學博士高田義一郎博士の『犯罪と人生』（近代犯罪科學全集第一卷）は頗る有意義なものといはなければならぬ。勿論本書は折に觸れて發表された犯罪に關する諸々の記事を集錄したもので序文にもある通り、系統もなく秩序もなくや、綜合性を缺いでゐる憾がないでもないかつ著者といふ一つの職業から一般に派生さるゝ『大膽さ』が禍してゐるのでもあらうか刄物の細密さを缺き、時々刄物を投げやりに吐きなぐつてゐる嫌ひがある。がそれにもかゝはらず本書が、『誰』でも興味深く、誰にでもおもしろく』といふ將來讀むべき文獻を十分に理解して書かれてゐることに大きな興味がある。とりわけ『夢遊病と犯罪』『女性犯罪の特徴』『投獄の怒號的效果』『自殺と他殺との創の區別』『父子鑑別問題の今昔』などは醫學博士のもので大きな興味の中不知不識犯罪の常識を教へて與れる。

◇特に『德川時代の臨時醫者』『中條流』と『本邦における死刑の變遷』は傑出し考證的研究で、然も讀者の論證を『川柳』から引き出して『醫師の殺人を見て下女安堵』『中條の服わきを見て下女口說かれる』などおもしろくをかしく德川時代の醫學を研究してゆくところ、大いに敬意を表する。

更にこれは問題外であるが、本書が實に毎日の『新聞』を有効に利用してゐることである、勿論犯罪が近代文明の洗禮を受けた現劇である限り新聞の利用は當然であるが更に一層新聞の如何に大きな役目を果してゐるかを更新らしく感ぜしむるものがある。かくして本書は變態性慾や犯罪に關する常識ばかりでなく、われ／＼が持ちつゝあり持たねばならぬであらうところの社會生活について示唆されるところ甚だ大なるものがある。本書の發行のこれによつて意は一層はつきりとされる。本著は出版界雄邨の好伴侶である。四六版布製（東京芝區佐久間町二ノ一八武俠社發行豫約價一圓五十錢）

榛原茂樹氏著『麻雀精通』

ほんの僅かの間に、文字通りに燎原の火の如き勢を以て流行の湧潮を見たものでマーヂャンの右に出るものはないであらう。このマーヂャンは支那に生れアメリカに發達して今や本家のお株が奪はれて日本に於て最もよく完成された。が現在行はれてゐる日本マーヂャン技法は、大部分それぞれの地域的特異をもつもので、いまだ全般に通ずる劃一的なそれがないことが斯道の人々に歎かれてゐた。春秋社の日本麻雀聯盟はさういふ目的に副ふために出來たものである。わがマーヂャン界の事情かくのごとくなるがゆゑに、この數年斯技流行しげきにつれていはく／＼これを說いた書籍の刊行も數多いに拘らず、其大部は規則的技法に淫したもので、統一された『日本マーヂャン』を樹立するに至らない憾みがあつた。本書の著者榛原氏は斯研究の最高峰として周知された人で、特にマーヂャン技法の科學的研究は斷然他の追隨を許さぬものがある。本書はかうした著者多年の蘊蓄を披瀝したもので、その獨創的な說述は何人も傾聽すべきものがあり、かくして得たる獨自の意見は又更に斯界への研究資料を投ずるものが少くない。著者自身の言に聞けば著者は日本麻雀聯盟の規程に承服せざるものであるといふ。けだし著者の科學的研究が到達した結論にほかならぬものである。本書はかゝる深遠な理論研究の敍述に滿たされながら、論をマーヂャン技法の入門書に説き起した點、マーヂャンに對する全くの素人をも導き容るゝも全く尤も精確な指導手引にも役立ち得ることを多としなければならぬ。數多いマーヂャン解說書中から特に本書を推すゆゑんのものは以上の說述によつてもその一斑を窺へやうが、更にわれ／＼最も敬意措かざるところのものは、徹頭徹尾著者自身の研究の成果で、先人の說を漫然受入りすることを斷じて卻けた點である。われ／＼は日本技としてのマーヂャン原論の随一として躊躇なく本書を推奨するものである。四六版布裝美本二百五頁（東京市日本橋區本小田原町二三文藝春秋社出版部發行貳圓）

新著推薦

産業合理化（小島精一著）商學集、九卷第一回の配本である。本書に發表された研究は近代産業の一大特徴である合理化運動の技術、實際、理論的檢討であつて、米國において、ソヴエート・ロシアにおいて、そしてドイツにおいて實行せられつゝあるものでもあり、資本獨占乃至企業のいはゆる合理的管理から當然迎るべき往路である。著者の卓越した觀點によれば、産業の全面的統制――すなはち合理化せられた産業であり、最高度の獨占資本および國家を單位とする國民經濟、公的企業において個々に要望せられねばならぬものである。個々の企業がいかに統制せられねばならぬかは理論ばかりではない現實においても、われ／＼は著者の說に充分首肯せしめられるものがある。企業家、特に爲政者に奨む。菊判三百七十六頁（東京市京橋區第一相互館千倉書房發行豫約外非賣品）

新興の朝鮮　韓末から現在に亘るいはゆる施政以來の朝鮮を說いたもので、有らゆる統計表をも添へ一目『朝鮮』を知らしむるものである。四六倍版（朝鮮總督府發行非賣品）

鐵道功罪物語（松村金之助著）鐵道政策の理論と實際とを極めて輕妙な行文で說いたものであり、わが國におけるその變遷は鐵道發達の歴史の敍述で完成したものである。なほ啓蒙の鐵道問題、說話まねばならぬ著である。四六版布製四百五頁（東京市日本橋區呉服橋二丁目大阪屋號書店發行二圓）

吉田松蔭先生傳（大久保龍著）偉大な人格の開化吉田松陰一代の傳記である。松陰は眞に蹶躍行榮と共に君國に殉ずるといふ以外には何物もなかつた。その感奮すべき幾多の行狀は、今日われ／＼を鞭つものが遙大である。本書の出現は、時勢緊き今日、萬人必讀の好著として推す。四六版布裝五百廿頁（東京市本郷區駒込一二日比谷書院發行二圓五十錢）

現代講座（第四卷）「日本代研究」篇として河井醉茗、日夏耿之介、福士幸次郎、三木露風その他十氏執筆、四六版假裝三百七十五頁（東京市神田區今川小路一ノ四金星堂發行豫約價一圓廿錢）

句集黎（日田亜浪選）句集『炬火』以後の石楠句集である。四六版三百六十八頁（東京市外中野新井三七九〇石楠社發行二、五十錢）

發明王エヂソン（岡邦雄譯）エヂソンその人の科學と哲學と、そしてその人格とが說かれてある。四六版四百餘頁（東京市神田區今川小路二の一アルス發行一圓八十錢）

日鮮史話　第五編（松田甲述）駿河の淸見寺と朝鮮信使、會津松平家と朝鮮、朝鮮に名を博せる木下順庵、水足博泉と申維翰、朝鮮の甘藷に就て、人見鶴山の贈位に關して、享乙卯日本人の朝鮮漂流記の七篇を收む。菊判百四十六頁（朝鮮總督府發行非賣品）

百子居叢書　第二編（西川百子編）現如上人とその和歌、ほか四篇を收む。菊判百三十一頁（京都市京都帝國大學正門前更生閣書店發行非賣品）

岡式電氣工學　第一篇（岡發明著）開發處に電氣工業の［illegible］

和田豐治を語る（武藤秀一著）和田豐治氏に關する武藤山治、澁澤榮一、森村市左衛門その他名士十餘氏の講話を蒐めたもの、青年の感奮を買ふに足る好著である。四六版百二十六頁（東京市芝區愛宕町三の三三實業之世界社發行一圓）

第一生命保險相互會社廿五年史　四六倍判四百二十八頁（第一生命保險相互會社發行非賣品）

物語支那大系　第七卷（續三國誌前後編）西晉の第三王より東晉の元帝に至るまでの三國を結んだ史談書である。前編には八王の亂、三國鼎立抗爭の情況、後編には東晉元帝の創業、王敦の亂、蘇峻の亂等が物語体に詳細に敍述してある。四六版布裝六百八十八頁（東京牛込區早稻田大學出版部發行豫約價一圓五十錢）

外國武官の觀戰秘聞（戰爭名著集第八卷）英國フランシス・マクカラア原著『コサック馬鐙錄』を士岐騎兵閣が譯したもの、外國の觀戰武官の手記、談話を輯めたものである。四六版布裝五百四頁（東京市神田區錦町一ノ一九戰記名著刊行會發行豫約外非賣品）

獨逸復興の原動力（池ノ林儀著）獨逸魂から說き起して獨逸がいかに復興しつゝあるかを示したもので、國民的感奮を覺ゆるものがある。四六版百六十頁（東京市京橋區南鍋町一ノ一寶家ビル優生運動社發行五十錢）

女子體操科教科書（體育聯盟編纂部編纂）女子中等學校、女子師範學校用として編まれてある。四六版三百五十頁（東京市赤坂區青山南町一ノ六三體育聯盟出版部發行七十五錢）

出版界

◇長沼重隆氏　ホイットマンの『草の葉』第一卷を東興社から

◇『詩文學』創刊　伊藤部隆輔、中村漁波林兩氏編輯の月刊誌新年號から

◇高群逸枝女史　アナーキズム小說集『黑い女』を解放社から

海軍後援　海軍寫眞帖　支部募集

東京市麹町區内幸町二ノ四　明治天皇御寫眞帖刊行會

人造カワウソ

御注意　防寒用毛皮需要期は正に來れり　トンビ衿　オーバ衿　チヨツキ等　生地及仕立上り品　（小切見本及型錄）御入用の方は至急御申込を乞ふ

名古屋市東區西魚町二丁目　合資會社　牧野商店　電話東局五九四七　振替名古屋六貳參

本店　京城府南大門通一丁目十四番地　株式會社　漢城銀行　取締役會長　白完爀　專務取締役　堤永市　電話光化門長七六〇番　振替口座京城二〇五番

支店　南大門、東大門、西大門、本町　永原、大田、大邱、釜山　開城、平壤、平壤大和町

皮膚泌尿花柳病　醫學博士　渡邊晋　京城黄金町入口　日本生命裏　診察　十二時半マデ及ビ夕刻

豆腐製造用品質優良價格低廉運搬便利　㊎固形ニガリ　京城大田本町一手販賣所　南部京平商店

冗を省いて精力つけて明るく生よ　トリカピン

12

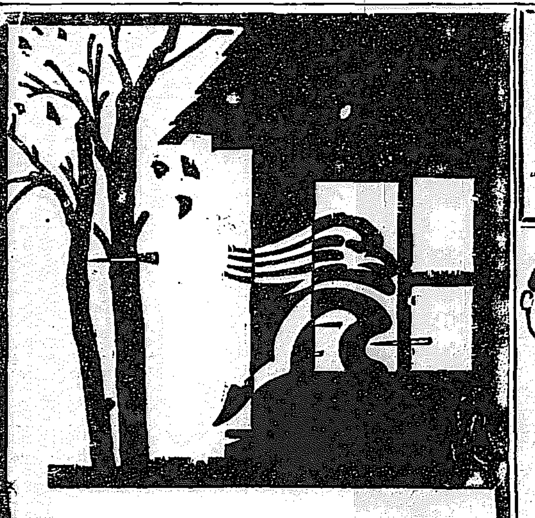

斯の良薬にして此廉價！　大量生産なればこそ

かぜとねつには　ハカリ印のヘブリン丸

かぜの薬なら何でもよいと思つてはなりません、胃腸を害せず、心臓を保護し、頭痛を鎭め、外の器管に故障を與へず、おだやかに、ねつを下げる　ハカリ印のヘブリン丸こそ眞のかぜ薬であります

各藥店にあります

三日分	二十錢	
五日分	三十錢	
十日分	五十錢	
廿二日半分	壹圓	

ハカリ印

大阪市　參天堂株式會社　北濱堂

新館落成　溫泉御旅館　清楚閑靜　㊅內湯設備完備　東萊溫泉場　東萊館　電話長一八番

資本金五千萬圓　株式會社　山口銀行京城支店　本店　大阪市

鞄と文化夜具入　旅行具は是非　高木へ　鞄各種及文化夜具入製造　京城本町一丁目三六　高木鞄店　同　一丁目一八　高木支店

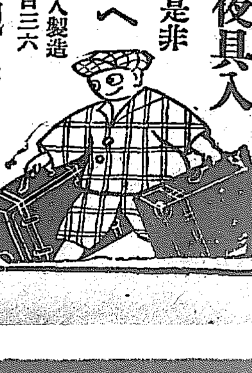

內科胃腸科　腦神經病　北島醫院　京城本町四丁目百五十五番地（電話本局三二七四番）

海外短信

器用な飛機 操縦士なして飛ぶ

【ハーゲル發】クラーレンス、ヘンドリクソンといふ見習操縦士が飛行場で機體をはじめやうとして推進機のプーペーラを廻して見たがどうしてもモーターがスタートしないので絞瓣を少し開けて廻した。所が急に飛行機が滑走をはじめたのでヘンドリクソンあはててキヤビンに飛つき絞瓣をとめやうとした處あはてたゝめかへつて開けてしまつた。飛行機は物凄い勢ひで走り出しヘンドリクソンは振落されて地面に四んばいになつた泥まみれになつた顔を上げて眼めしさうに見つめて居る彼を尻目にかけて飛行機はグン／＼上つていつた。そしてそのまゝ悠々と飛行を續け約五マイルも飛んだと思ふと飛行場附近の空地に見事に着陸したゞプロペラーを折つただけであつた。

男學生一點 千人の女學生中に

【ケムブリッヂ（マサチユーセツツ州）發】ラルフ、ボアス君は當年十七才眼鏡をかけすんなりした美少年だが去年から一年間マウント・ホルヨーク女子大學に入學して千人以上の女學生中にたゞ一人の異性として勉強して居た。紅一點といふ言葉があるがラルフ君の場合は白一點とでもいふべきか。兎に角大勢の女學生にチヤホヤされながら勉強するのだからこんなよいことはあるまいと思ふが御當人は少しも喜ばないのみか今度新にハーバード大學に入學が出來たのでこの方を大喜びとある。ラルフ君いはく

千人以上の女學生の間にたつた一人交つて居るとても素敵だと思はれるかも知れないが私はちつとも嬉しくなかつた、私はもと／＼女が嫌ひなんですが或は余り女を澤山見過ぎたために嫌ひになつたのかも知れません」だと

どうしてラルフ君がこんな所に入つたかといふとラルフ君の御父さんはその女子大學の英語の先生で昨年七月ラルフ君が高等學校を卒業すると御父さんはまだハーバード大學に入れるには若すぎるといふので一年間この女子大學に入れたんださうだ。

子福世界一 貧乏子澤山の證據

【ノッテンガム（英國）發】今年還暦に達した當時のウイリアム、ロビンソン君は一九一九年以來十一年間失業して居る貧乏人だが子供を生ませる事にかけては天才で世界一の子福者である。最近に第三十八人目の出生屆を提出して係官を驚かした。ロビンソン君は先妻に二十四人生ませ現在の後妻に六人生ませたが今後もまだ幾人生ませるか豫測が出來ないといはれる程の元氣者だ。しかしロビンソン君はか程の子福者だけに子供が生れて喜んだその日に一方では可愛い子供が死んで行くなどといふ普通の人達には想像も出來ない悲しみまでも經驗した。ロビンソン君は歐洲大戰に從軍して勇敢に戰鬪したが例のドイツの毒ガスにあてられて除隊となり廢兵の一人として政府の扶助を受けてゐるものだが産兒の方面にかけては益々能力を發揮して居るのである。

刑務所不用 羨むべし北歐瑞典

【ストックホルム發】世の中がセチ辛くなるにつれてどこの國でも刑務所は押すな／＼の盛況であるが北歐スエーデン國では囚人がへる一方で今や看守の失業問題すらおこりつゝある仕末である。事實近年における同國の囚人の減少はいちじるしいもので現在では全國を通じて約二千人の服役者しか居ない。中でも同國の西海岸にあるヴアーベルグ町の刑務所では昨年中多い時で三人少い時は一人の服役者が大きな建物の中にポツネンと居るといつたやうなわけで到頭看守を免職してしまつた。その他囚人の少い刑務所を擧げるとエンゲルホルムの一人、フイスビー、ハパランダの各三人、ノルテルエおよびカールスハムの各五人で何れにしても同國に犯罪人が少ないことを如實に示して居る。更に愉快なことは首府ストックホルムの中心地にあるエステルマルム刑務所が數年前不必要とあつて政府記録所の一つに變更されてしまつた事である。この建物は現在國營記録所のある王宮に近いストックホルム舊市街のいはゆる『王者の家』が傾頽されて大寺院の記録文書保存所とされたのと好一對をなすものでかつては古のこの『王者の家』の地下室は牢獄となつてゐて多くの國事犯人が投ぜられてゐたものである。かくて同國には段々刑務所が少くなつて行く、日に險惡になり行く時世に何と羨むべきではないか

お漬物の用意 東大門市場の菜つぱ

言語に絶した暴令

國民政府の朝鮮農民壓迫

【奉天電報】最近桓仁を經由し歸奉したる一朝鮮人の談によれば通化、桓仁兩縣の在住鮮農にたいする國民政府の壓迫はその極に達し最近左の如く暴令を公布した

一、通化・桓仁地方在住朝鮮人は向ふ一ヶ月以内に退去せざるものは日本の走狗と看做し處刑に處す

二、鮮農の食糧買入を厳禁す

三、國民政府の許可なくして通化桓仁城内に出入する者は走狗として嚴刑に處す

等の命令にして同地方在住朝鮮人は戰々兢々としてゐるが右命令のため交通は遮斷され秋季農作物の收穫出來ず持ちくされの状態であり同地方の糧米は閉止同様となつてゐる、なほ早晩不逞鮮人の襲來ありとの流說が盛んに傳はり全く火の消へた樣になつてゐる

運動資金は ロシアから

正式に外交上の問題とならん

【東京電報】今回の共産黨事件に關しその運動費がロシアから出て居るといふ所から今後外交上複雜なる關係をうむ憂があるので五日の閣議でも問題となり政府は今後ともその眞相を調査し事實を確認した場合には正式に外交上の手續きを執る事に決定した

スリ、泥棒を市中へ放つ

博覧會が終へたので 今後の被害に注意

博覧會期中滿州刑事を始め府内各署においてスリ、掻つ拂等の前科者を留置し專らこれ等被害の防止につとめてゐたが博覧會もいよ／＼終了したので全部釋放した、これがため博覧會後の不景氣、歳末の切迫につれスリ、掻つ拂等の被害が相當ある見込みで取締りする警察の出入、各家庭の戸締は充分注意せられたいと

浦和高校 盟休惡化

【浦和電報】浦和高等學校の盟休事件は學校當局の態度強硬で三日夜同校卒業生の斡旋が數十名と共に木校長の所見において校長は學生側の要求を突きはねたので事態を惡化し、生徒側は四日朝來先盟者と處罰者を案ね機關誌を出す時は中學まで學校に對抗することを申合はせた一方、父兄側の態度も生徒側支持の傾向あり結局校長および一部教授の不信任問題にまで及ぶらしい

恵まれぬ婦人に

内職の機關が生れる

家庭生活の一助にと、婦人の内職を主眼とし今回婦人ホームが府内に設けられようとしてゐる、創立者は此種方面では第一人者として多數の門弟を有する今關条子夫人で、その主意とする所は府内各商店並びに各家庭と連絡をとり着物の縫仕事、編物、洗濯物などの注文をうけ恵まれぬ家庭生活を營む婦人の請ひに應じてそれ／＼仕事をあたへようとするものである、これは内地の各主要都市ではすでに行はれ好成績を收めてゐるが朝鮮では未だはじめてなので各方面から成行きを注視されてゐる、開所式は六日午後四時から府内本町三丁目五二の同所で舉行されるが今關夫人は語る

内職は一見容易にみへますがさて實行に移る時になりますと大概は仕ようがないものです、ホームは恵まれぬ婦人の唯一の救濟所として各方面と聯絡をとつて、内職を行ふ婦人達に仕事をあたへるのです、仕事も各婦人自ら自信のあるものを選んで頂きホームが全責任をおいます、皆さん方の同情ある援助をのぞみたいと思ひます

北歐の難曲から日本の民謡まで

深さと甘さを織りまぜて テナー義江は唄ふ

わが樂壇の寵兒、テナー藤原義江氏獨唱會は、十四日午後六時から、長谷川町公會堂で、多大の期待をもたれて催されるが、歌ひ手は、名にし負ふテナー義江であり、時は秋の夜、所は、晩秋の樂壇が最高潮を感じ切つてゐる京城ではあり、かてゝ加へて、その曲目は、シユーベルトの

難曲から ヘンデルのラルゴ『古馬の騎手』の大曲、それに山田耕作、藤井清水、北村季晴、中山晋平氏ら一流の作曲した樂譜すべき民謡など自在に歌ひこなさうといふのであるから當夜の盛況は期せずして知られるので、米國のビクター會社がレッドシールアーテストとして世界一流に加へた義江が遙々ロンドンのアルバートホールに出演して

世界最高 の榮譽をになつて歸朝してからは、半島では最初の獨唱會ではあり、既に五回の外遊を終つていよ／＼洗練されたテクニックによつて聴衆の魂を自在に魅了しようといふだけに京城本年掉尾の樂壇を飾るにふさはしく、しかも伴奏者は露國の上に伴侶であるマキシム、シヤピロ氏であるから、肉聲とピアノの渾然たる音樂至境に接しうるであらう。會員券は三圓と二圓で學生券は一圓である（寫眞は伴奏者マキシム、シヤピロ氏）

ビラや貼り紙は一切禁止と決定

府議立候補者を集めて 本町署から指示

今回施行の府會議員選擧に本町署管内では五日午後三時本署樓上において管内府協議員立候補者十五名の參集を求め選擧取締上の注意につき指示および意見の聴取を行つたその内立看板の制限はこれを禁止して許可制度は撤廃すること、休憩所、設備職所は擁護によること、事務所の變更次いで從來選擧事務所附近に設置する休憩所内でお茶と稱して用ひてゐた酒に禁止、町のあちこちへまきちらかしたり、壁にベタ／＼貼りちらしてゐたビラ、ポスターの使用は禁止となり都市美が保たれることとなつた（寫眞は小松本町署長から各候補者へ注意のところ）

信號手に罰金百圓

列車接觸事件の公判

去る八月四日龍山驛構内において納涼客の五百名を滿載した京城發仁川行き四百十一號列車と仁川發龍山驛着四百四十二號貨物列車との接觸事件の當の信號手石川隆生れ龍山驛信號方錦谷榮（二二）にかゝる業務上過失傷害罪は五日京城地方法院において具判事係り檢事立會にて開廷された、この事件は明治町一丁目六十番地金相洛氏はじめ十二名にのぼる多くの負傷者を出し、鐵道局の損害も二萬圓と見られその成行は一般社會の耳目を集めてゐたが判事の專門的訊問にはじまり北九號ポイントの轉轍の過失を錦谷榮がみとめて陳辯となり檢事はその情状に同情して罰金百圓の求刑をなし判決言渡は十二日

競獵大會の入賞者

朝鮮獵友會競獵大會は三日京釜沿線水原以南で開催し四日その表彰授與式を總督府パー樓上において行ひ競獵後午後九時散會したが競獵入賞者左の通り

▲一等岡、八二八點▲二等稻田氏四九九點▲三等岩田氏三九九點▲四等目良氏三三〇點▲五等松浪氏▲六等鈴木三一〇點▲七等木下氏二九〇、五▲八等三好二八四點▲九等朝山氏二七九點▲十等大塚氏二六五點▲十一等▲十二等石田氏二三〇點▲十三等勘田氏一九八點▲十四等澤田氏一八〇點▲十五等末松氏一七七點

▲賞射入賞 一等論氏二〇七點▲二等岩間氏一一四點▲三等稻田氏一一〇點▲紅白戰は白軍の勝 點數 白軍、四〇〇二點 紅軍、二三〇七、五點 ▲新入會員櫨谷、織田、山岸、山崎、片岡、

日本生命 大阪今橋

見事に解いた五重塔の謎

武藤東大教授の驚くべき實驗報告

【東京電報】萬國工業會議、動力會議は二日間の休會の後四日午前九時三十分より各部會開催せるが部會中特に一般的興味をひいたのは東大教授武藤清博士の『五重塔の耐震性』と題し五重塔が大地震にびくともしない原理的根據は如何といふ世界的謎となつて居た問題に光明を投ずる理論とともに實驗報告を提出して驚嘆せしめた事である

遊覧自動車 崖上から墜落

乘客一名は即死 他は重傷を負ふ

【大邱特電】四日午後慶州遊覧自動車は岡本武夫が運轉し乘客六名をのせ佛國寺ホテルを發し慶州に向ふ途中崖から墜落自動車は大破し乘客の慶州郡城乾里某は即死その他は何れも重傷を負ふた

帝都の自殺者

生活難の反映

【東京電報】最近猛烈なる不景氣風が帝都の無産者を脅かしてゐるが、警視廳の統計によると、東京だけで自殺者が九月中に百四十一名、十月中に百六十名に上つてゐる、しかしてその大半の原因は事業に失敗して生活困難に陥るか或は疾病等により自殺したものでこれは何れも深刻なる生活難を反映するものである

紙の原料に竹を使へ

製紙界を刺戟したシユ博士の發表

【東京電報】萬國工業會議五日の第十部會にてドイツのシユワルベ教授は竹を將來の製紙原料となす問題について興味ある研究を發表したが同博士は現在の製紙原料たるパルプは主として針葉樹よりとつて居るが針葉樹は目下次第に不足をつげつゝある、よつてこれに代るものとしては南洋諸國等の熱帶地方から産出する竹を材料とする事が適切である殊に竹をもつて新聞紙の如き粗製紙の多量製産を

暴行を受けた小學生

二、三日間に八十名に上る 歸途は職員が要所々々て警戒

【光州特電】光州中學と光州高普生の爭鬪事件以來光州小學校生徒が女の高普生および普通學校生徒並にその他の朝鮮人のため三四五の三日にわたり、殴られ、蹴られ、投石された者が約八十名にのぼるので父兄及び學校側は不安を感じ歸途は職員が要所々々にたち警戒することになつた

元山の晝火事

【元山特電】五日午後二時半頃元山旭町三丁目玉野商店の煙突より出火し折柄の烈風にあふられ見るまに大工場、水泉倉庫を全燒なほも隣接家屋に延燒したが消防隊の活動により同三時十分鎮火したが晝間の事とて一時は大騷ぎであつた原因損害目下調査中

藤田氏起訴さる

【東京電報】さきに市ヶ谷刑務所に收容された大阪グラウンド會社社長藤田長左衛門氏は五日正午背任横領の罪名で正式に起訴された

千四百餘圓を拐帶

京畿道抱川郡西面東橋里二九番地李弼漢（二〇）は同面紅把洞五四番地金臨圭の土地管理をしてゐるものであるが三日朝穀代一千四百余圓を拐帶して逃走京城に入り込んで形跡あり各署で嚴探中である

通信競技會

京城郵便局主催通信競技會は來る十日の日曜午前九時から同局階上内に於て開くことに決定したが參加選手は京城府内の各郵便局所を始め開城、水原、春川各郵便局の從業員中から技術優秀なる者百名を選抜出場せしめ競技種目は通信和文、電信九種、算術、種目十六種目に亘る競技であつて各選手が日頃練磨せる腕をどのくらゐに發揮するか興味は一層深かるべしと當日は一般の來觀を希望すると

アナウンス

妙な商賣もあれば あるもので、藝者遊び中の周旋屋の戸田さんは大工仕事が道樂▲暇さへあれば、鋸、鉋などをかついで藝者屋をのぞいてはうるさがられるほど『オイ、何か繕ふものはないかネ』▲殖銀理事の矢鍋さんはコンクリート工事が大の自慢、先日も黄金町通りの古物屋から鐵柵をさがし出して來てコンクリートで庭園用の欄をつくり『どうだいこの見事な出來榮えは、ウフフ本職もはだしだネ』

籾摺機 豐年臼
新案特許 是非乞試用 能率日本一 耐久力絶大 動力少量 米質優秀 （一般大家 發錄進呈ス）
香川縣坂出市松島町（電話九二八） 關西工業株式會社

小學教員 及師範入學志望者は本會の講義録により獨學せよ申込次第「受驗案内」「試驗問題」「日本」無代呈 東京池袋立大前 大日本受驗研究會

新ドイツ式エンピツク 等各種練習○通信教授有○學則無代進呈 公認 東京 エンパイヤ自動車學校 ○停車場下車徒歩十時 東京市外六郷町（京浜電鐵雑色驛前）

電熱療法 生れ乍の内手擧より灸以上の温熱放射器械薬物を用ひず萬病奏効 熊本市立田口通 萬年社

專賣特許 ハクキン懐爐

冬の能率増進 僅か一錢で一晝夜 心から温まる文字通りの熱が能率を高めるこれハクキンの合理化
取扱 經濟 絶對安全 無煙化學懐爐
大阪市 矢田商會

地圖兵書軍需品 龍山練兵町 電話龍山五〇〇 振替京城五〇〇 小林又七出張店

目出帽子 小人入用 專門製造業 △卸場△送呈▽ 和歌山縣粉河町 久米田商店

京日案内 五號活字十五字詰一行一回一圓 五行以上一回每二五十錢增 料金は前納ノ事

被雇 當方二十七才の女で内地人で獨身者で官吏で御家族の少ない所に御使ひ下さいませんか 姓名在社

有望 可能事業として研究の新發見にて製作業として大有望の發明品を安價に讓る 京城府長谷川町十七 小島方

朝鮮人事務員募集 内地語に精通し毛筆に巧なる者 但し卅才以下に限る 姓名在社

外務 高尚收入多し地方在住者の名譽的勤務者を求む 履歴書を提出あれ 鹿島市幣原町 二丁目 一物實驗部 詳細通知す

子守 朝鮮人女子十四五才内地語を解し内地人家庭に經驗ある人を望む 京城本町三丁目十八號 大和町 官舍

女給 入用 收入多し十七才以上廿三歲迄美人至急來談 京城本町四丁目 近藤方 電本一〇九九番

恩給 即刻低利立替 年金長期低利本人直談 京城府竹添町一ノ八二（西大門小學校裏門） 長壽商會 電話光化門一八四三

恩給 手數料低利不見 金引 其他一般金融す 京城本町三ノ八三 英商會 西岡利光 電話本局四三一二番

大島 紬 直接販賣製造業者にて提供 故大島紬製造業 鹿兒島市 岡商店

恩給 一六以下手數料割引 短期長期共利子 京城府永樂町中央館隣 マルナカ商會 電話本三七六九番

恩給 立替は有利な大勉強 最も御相談に應じます 京城古市町 三井商會 電話三三五番

毛皮 なめし並に仕立 獸皮色染め 製造 京城府太平通二丁目 電本二、〇六五番 國元商行

五圓 以上參百圓迄 信用日賦 月賦 若草町電停際（交番所横） 共立合資會社 電本一二九八

ほね つぎ うちみ くじき 一切治療御依頼に應ず 明治町交番より入る 柔道 整骨 武藤商店

運命の浪

【157】

遠藤柳雨作　多田毅三畫

怪奇の世界（一）

憤怒と焦燥と恐怖との、變態的感情にかられた淸香は、目もくらみ心も狂つてしまつたやうに、無我夢中になつて廻り廊下を、疾風の如き勢ひで走つた。

老紳士の誰なるかを說明する前に、この不思議なバーの內部の祕密的な建築を、もう一度一寸と書いておく必要がある。この上海バーの地下室で、あらゆる種類の犯罪が、殆ど公然と行はれ、支那の官憲もそれと知りつゝ手をつけることのできなかつたのは、まつたく不思議な建築樣式のためだつた。

前にも書いた通り地下の三層の各室には、各室ともに獨自の祕密の關門へつけがあつて、容易には他の者に知られないことゝ、その地下の各層は廻り廊下と地下道との巧妙な連絡とによつて、海上にも出られゝば地上にも出られるので、たゞ地上へ直通した一ケ所の、重要なドアの一つだけで、いはゞ地上と海上との連絡をとつてゐた。この重要なドアの出入の方法だけは、大々的祕密になつて居て、會員以外には明してなかつた、そして地下室へはいるには容易であるが、出るのが、いはゆる困難だつた。

先年英國の水兵が、この地下室で三人殺された時もその犯人をあげるのに際して、支那の官憲は非常に苦心した、そのために支那官憲の私服巡査ともいふべき人間が、十人ほど行方不明となつて、いまだに生死が分らないといふことだ。思ふにその私服巡査は、犯人をこの地下室にみいださうとして、一旦地下室に潜入はしたものゝ、會員以外に明してない祕密の扉を知らなかつたために、とう〳〵地下室から地上に出られず、どこかで餓死してしまつたのを、そつと祕密の地下道から、海上へ運びだして、人知れず海中に投棄されたものらしい。

こんな風で官憲の目がとゞかなかつたので、一歩地下へふみ込むと、賭博は打つアヘンは吸ふ、殺人などはお茶の淺で莫大な犯罪が、みなこの上海バーの會員になつて、犯罪をくゞつて居る者が澤山あつた。

淸香は牛田との關係で、とうに此の祕密を知つて居たし、このバーでダンサーとして働く以上、いやでも會員にならなければならなかつたので、牛田の紹介で會員になつてゐた。會員になるには宣誓をしなければならない。宣誓をして祕密の扉の一枚を外部にもらさなければいゝが、萬一祕密を、もらした場合は、この地下室區域の殺人團があつて、きつとその會員のために殺されることになつてゐた。

淸香は一生懸命になつて、幾つかの廻り廊下を廻つて、地上に近い最後の廊下へ來た時、やつと安心したやうに、窓際に五體を寄せて、亂れた呼吸をとゝのへて居た。

「馬鹿……本當に馬鹿な奴だわ、私の五體がそんなにたやすく自由になつてたまるものか」

一人でさういつて、なほ呼吸がとゝのつたので、靜かにその場所を離れて、祕密のドア——それは外觀は一つの鏡の姿をして居て、或る場所に一寸指先をふれると、すぐ回轉して外にでられる——の前に近づくと、ふと若い背廣の男の倒れて居るのをみいだした。青年は左の手の上に顏を載せて右手を投げだしたやうに投げだして、下を向いて横になつて居る、それが廊灯の光りによく分つた。

京染▲まらぎ屋

美顏見たさに 木村屋パンの みやげかゝへて いそ〳〵と 明治町（電本二八七〇）

十字街

◇鐘路十字路西側の電車停留所は朝鮮博が濟んだのでこわした、あつた方がよろしいとの評判

◇西藤三郎氏人形展覽會は久松家四郎氏邸內の花壇に菊花三百鉢を陳列、愛菊家の自由觀覽を許すとある。久松さんは菊づくりの名人

◇三木弘氏十三日から丁字屋で自作品展覽會

◇明治町はフランス教會前の小路坂に、この程頗るモダンな共同便所が出來た、京城一だと

◇大和町通りの舗裝觀覧、こゝは舗付が一番遲かつたが、一日も取除いた其代り取除けも一番早い

◇永樂町神月屋パン屋、その横に喫茶店開業パン食つてお茶か

◇本町通、ちよぶや、丸一丸英の各喫茶店一日から一齊に休業

演藝案內

東亞倶樂部

來る五日より 魔奇術界の王 松旭齋天勝一行

七十餘名大綜合特別加入 花井、紅緋、杉寛、モリノ、黑木蕊二

近代人の感覺に此上なき快よき刺戟を與へる綜合的大奇術を天勝の藝術的、科學的、神祕的、化學的新しい奇術に加へて新鮮な近代的音樂と舞踊、一大劇を加へて現出する映畫、秘光の許に是非御鑑賞を乞ふ

（プログラム）一、和洋音樂合奏（娘子連）二、數の遊巡（絹子外少女連）三、奇術種あかし（渥美大魔）四、ジヤズダンス（娘子連）五、米滑稽劇ジヤズダンス（娘子連）六、天勝思出（純日本式大魔）術イ、文明の悲哀ロ、心の華八、電車（天勝、杉寛、黑井蕊三）九、花井薩郎七、舞踊イ、鷗外の白鳥ロ、チヤズダンス（澤モリノ）八、空中冒險大曲技（ヘンリー、松岡）九、新舞踊「五節舞」（天勝外總出演）十、ピアノ、ヴアイオリン、ソロ數曲（ソロスキー・パルスキー）十一、第四回新封切獨創大小魔奇術天勝

中央館　マキノキネマ

堂々三日より大公開　名實共に東西三大名畫封切超特別大興行

マキノキネマ時代劇部特作　人見吉之助監督作品　幕末劍史、劍士源太　澤田敬之助、松浦築枝共演　全七卷

マキノプロダクション超特作現代映畫　サンデー毎日所載加藤武夫先生原作

巨匠二川文太郎監督作品　非常時代 愛する者の道 全十一卷

マキノ智子、ジヨージ桑、津村博外マキノ現代劇部オールスターキヤスト

大マキノの現代部が萬丈の氣をはく近の超特作映畫是非御鑑賞下さい

リチヤード・ダルマッヂ獨立第一回超特作 ユニバーサル映畫 メイスン氏監督原作 獨身倶樂部

大冒險 冒險倶樂部 全八卷

大活劇 リチヤード・タルマッヂ氏主演 豹人リチヤード・ダルマッヂが三年振りに發表したる會心の超特作大壯烈・悲壯・吾等が痛快見ダルマッヂの超特作大雄篇

大正館

三十一日より超特別大興行

新興映畫 斷然!! あゝ斷然!! 斯界を征服の偉大!! 明朗・神祕山の魅力あゝ山の感激の松竹映畫が誇る日本アルプス大作品の公開

蒲田撮影所特作現代喜劇 島津保次郎氏監督作品 美人は黑い 五卷

島田嘉七、新井淳、河村黎吉、筑波雪子、小藤田正一

京都撮影所特作時代映畫 石山稔監督 京古典舞踊の花 山吹、阿部正子、岡谷英一 撮影 古大槍の一

お小姓繪卷 七卷

阪東壽之助、千早晶子、小笠原秀一 松竹キネマ本年度特作 大阪毎日、東京日日新聞主催 懸賞募集第一等當選 林省吾氏原作（山を愛しませう）日本最初の山の映畫 菊池寛氏原作 牛原虛彥氏監督 撮影水谷文二郎

シーズン三千尺日本アルプスロケーション 山岳探險家と山の乙女の冒險的大撮影、若き風雨の洗禮に邂逅する事件は遂に解決する迄の大雄篇 しスピードで回轉する急流テンポ かみはでマーチ「山の凱歌」の主題歌 明るはてゐる

山の凱歌 十卷

鈴木傳明・田中絹代主演 藤野秀夫、吉田穰、小泥海男、龍田舞子 小林十九二、吉川英蘭、阿部本武、谷崎龍子、新村文子、花岡菊子

スペロイン時代

注射以上のトンプク藥

今にも息が切れる苦しい

ぜんそく ガンコなセキ

喘息は一種の自家中毒のために咽喉から氣管に劇烈なケイレンを起すものでその喘息の發作を止めるにはコノ毒素を一時も早く解毒し心臟を強心する事が最大肝要なのであるが今日迄コノ根本病理を知らず舊式な療法では何をやつても駄目な譯である。又喘息患者は發作が止まらぬ苦しさの爲に惡い事とは承知でも注射で一時抑へをする。併しコノ注射は強劇藥なので猛烈な副作用があり丸で我と我が生命を削り縮める樣なものである。

處が此度創見した頓服藥「スペロイン」は內服するとすぐに患部に峻烈な藥效作用を起して喘息の發作をデキメンに鎭め毒素を巧に小便にとり且つ心臟に對して強い強心作用を與へるから喘息發作の苦しみが忽ち忘れた樣に樂になる。實に「注射以上」だ「藥もこれ程效けば醫者の心配はない」と實驗全快者は泣いて悅んでゐる。

「スペロイン」の偉大な作用

△「スペロイン」は頓服ですぐに患部に峻烈な藥效作用を顯し喘息の毒素を巧に小便にとる強心性の貴重な化學藥です。

△決して一時抑への如何はしきものではありません。

△故にドンナに苦しいゼンソクの發作も「スペロイン」の頓服でラク〳〵止まりケロリと忘れた樣になる。

△ガンコなセキが止まりタンが切れて咽喉が爽になり呼吸が樂になる。

△身体に爽快な溫暖感を與へて氣持ちが非常にヨクなり心臟が樂々となり安眠出來る。

△コンナによくキクがモルヒネやアドレナリンなどの樣な毒劇藥の類でないから幾ら連續して服用しても人体に害なく心配無用である。

△引き續き服用して置くと喘息の發作が少なくなり遂に喘息が起らぬ樣に丈夫な体質となる。

△子供のガンコなセキや百日咳に偉大な藥效がある

△喘息病者は今後必配無用「スペロイン」さへあればドコへでも大安心で行ける。

「スペロイン」實驗者はキキメの偉大なのに驚き泣て喜んでゐれます。ドンナ、ゼンソクにも效力實に的確です。何卒のんでもキカズ、ゼンソクは死ぬまで治らぬと悲觀してゐた人や注射で我と我命をちゞめてゐる人に一大福音です。迷はず今すぐ實驗せられよ。委しき說明書は藥に添附

適應症「ゼンソク」氣管支カタル、氣管支擴張、利尿、百日咳、感冒、ガンコなセキ、神經痛、偏頭痛等その他セキの諸症

藥價「スペロイン」藥價六日分一圓、十五日分二圓、二十五日分三圓、四十五日分五圓、百日分十圓（有名藥店に有り）萬一品切の時は直接に送料無料、代金引替は三十錢增し

スペロイン發賣元 東亞藥園 大阪市天王寺區東平野町三（電車上六）電話南四〇一五番・振替大阪七五一四番

注意 近頃類似藥が出來てゐますから必ず「スペロイン」を御指名を乞ふ（藥店に有り）

特約 京城南大門通 新井藥房　同本町四丁目 木村藥店　一平壤大和町 森田藥店　大邱本町 町田藥店

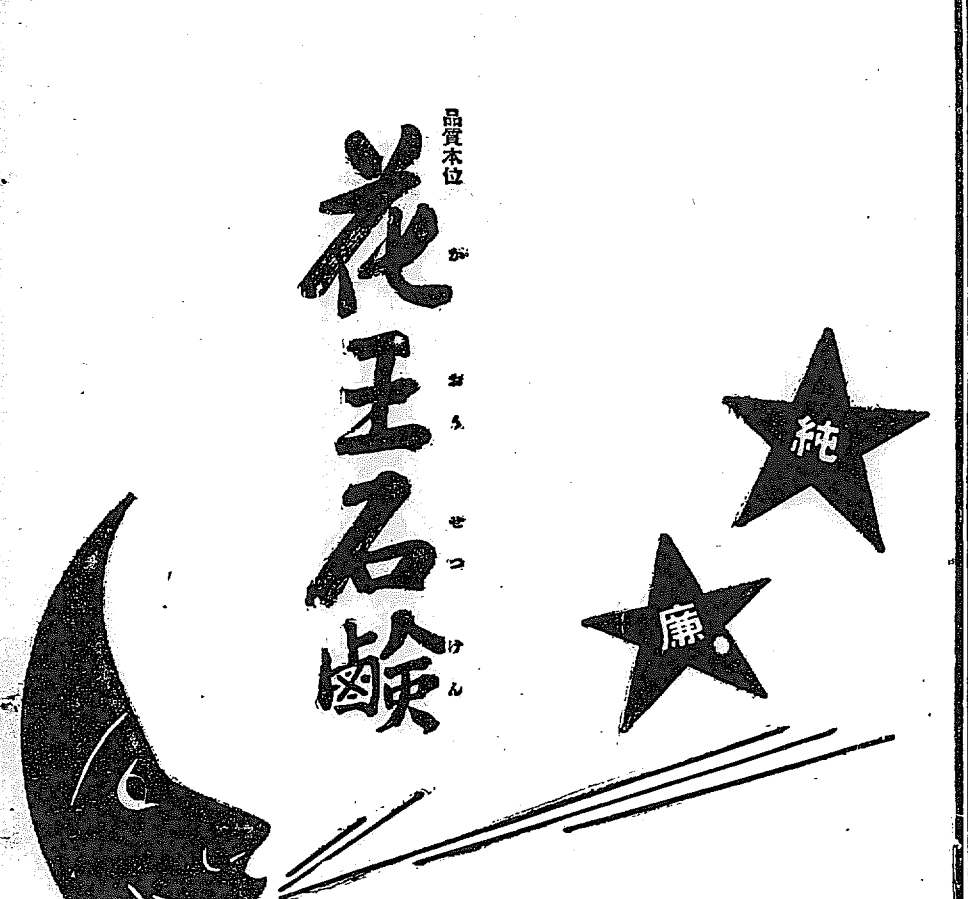

下劑 ラキサトール

婦人の便祕に

婦人は種々な原因の爲に便祕を起し易く便祕者は絕えず頭痛、眩暈、嘔心、腹部緊張、鼓腸等を起し不愉快なるは勿論身体に惡影響を與へるされば便祕ある婦人は常にラキサトールを用ひ便通を調節すべし。

錠末及錠劑あり、全國藥店に販賣

發賣元 鹽野義商店　大阪市東區道修町　東京市日本橋區岩附町

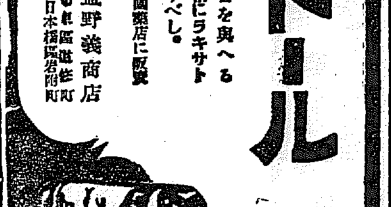

よこねは切らずになおす

よこねやカンソはイクラ患部許りの手當をしても中々急には治らぬものである例へ一時的に治つても再發する事が甚だ多いのは其原因の病毒を取つてしまへばスツカリ治つて再發や内訌の心配がないドンナに赤く大きく腫れてうづいてゐるたまらぬ横根やカンソでも又は痛みのない頑固な石横根でも一時も早く家傳藥結毒內掃丸を服藥すれば其病毒をスツカリ兩便に取去る故うづき痛みは早く止り追々腫れも引いて氣持よく治る又化膿しかけた横根は小さな口をあけて治るから出來て切開や注射を嫌がる人も安心して服藥で祕密に治すす事が丸藥は殊に此藥は植物性の天然生藥十有數種を配合した藥である

よこねかんそ治り難い慢性淋病梅毒るいれき

惡性の腫物頑固なる皮膚病の實驗漢方治療藥

結毒內掃丸 家傳藥

一週分一円七十錢　二週分三円三十錢　三週分四円八十錢　五週分七円五十錢　七週分（徳用）十円　十一週分（徳用）十五円　送料內地十二錢（徳用包は送料不要）

本家 京都市五條河原町停留所西 電話下⑤六八一・振替大阪一三七〇 山本治兵衛

綿

布團綿　中入綿　蒲團　卸小賣

岩見製綿所　本町四丁目　電話本局一六〇一番

支店 京城本町二丁目　電話本局六三三番

梅毒淋病　島田医院　竜山元町二丁目　電五四二

タバコのみの

齒磨スモカ

標準價格化粧品藥店にあり　定價 十五錢

324

朝鮮郵船

博多航路（博多行）

●漢江丸 十一月二三日 濟州經由 博多行

●築江丸 十一月九日 群山 北鮮各港經由 博多行

清津雄基船車連絡船 咸北丸

清津發 每偶數日 正午十二時
雄基發 同 日 午後五時半
清津發 每奇數日 午前十一時半
雄基發 同 日 午後五時

○仁川出帆（代理店國際通運支店）

東京行 長白山丸 十一月一三日
大阪行 咸州丸 十一月一〇日
長崎三角 鹿兒島行 羅南丸 十一月一四日
木浦行 昌原丸 十一月一一日
濟州行 こはく丸 たてかふ丸 每日午前九時半
鎭南浦行 咸鏡丸 十一月九日
大連旅順 普通丸 十一月九日
釜山上海行 平安丸 十一月一二日
大連行 羅南丸 十一月八日

○木浦出帆（代理店國際通運木浦出張所）

東京行 長白山丸 十一月一五日
大阪行 咸州丸 十一月一二日
濟州島行 濟州丸 十一月九日
多島海行 統營丸 十一月一一日
仁川行 昌原丸 十一月六日
釜山上海行 平安丸 十一月一六日

○釜山出帆（取扱店大池回漕部）

東京西鮮經由 長白山丸 十一月一七日
東京北鮮經由 長白山丸 十一月[illegible]日
大阪西鮮經由 慶州丸 十一月一四日
大阪北鮮經由 築江丸 十一月一七日
長崎三角鹿兒島行 羅南丸 十一月一七日
大阪釜山濟州行 咸鏡丸 十一月一二日
北鮮行 春川丸 十一月一〇日
浦鹽行 濟津丸 十一月八日
上海行 平安丸 十一月一八日
慶興島行 隱城丸 十一月八日
江原道行 雄基丸 十一月七日
濟州島行 鏡城丸 十一月七日
宇品大阪行 立神丸 十一月二二日
清津直行 立神丸 十一月一〇日

○元山出帆（代理店國際通運支店）

東京行 長白山丸 十一月二九日
大阪行 釜山丸 十一月一八日
大阪行 榮江丸 十一月一四日
沿岸經由 忠清丸 十一月一一日
江原道行 白頭山丸 十一月一二日
舞鶴敦賀 春川丸 十一月一三日
雄基行 釜山丸 十一月七日
浦鹽行 立神丸 十一月二〇日
宇品大阪行 立神丸 十一月一二日
清津直行 [illegible]

▲右之外各地共臨時船ヲ配船致シ船腹ノ潤澤ヲ取計ヒ居候

大阪商船汽船出帆

●神戸、大阪行（釜山、木浦經由）
溫州丸 十一月八日
山東丸 十一月四日
十四小野丸 十一月十一日
神天丸 十一月[illegible]日
ひより丸 十一月[illegible]日
神安丸 十一月[illegible]日
△名古屋、清水、横濱、東京行
第二勅香丸 十一月一日
△香山丸 十一月一日

●大連行 東丸 月 日
●關東丸 月 日
元山出帆
●長崎、鹿兒島、三角行
●濟津、雄基行 十八小野丸 十一月九日 時
●釜山、門司、宇品、神戸、大阪行 十八小野丸 十一月十四日 時

內地各港出帆主要航路

●歐洲行毎月二回●濠洲行毎月一回●南米行毎月一回●北米行二週一回●孟買行毎月二回●南米西岸行毎月一回●甲谷陀行毎月一回●加爾各答行毎月一回

●御注意 △は船客御斷

仁川代理店

京城代理店 國際通運株式會社支店 電話二〇二一番

仁川代理店 日鮮運株式會社 電話本局四八五番

鎭南浦代理店 日鮮海運出張所

嶋谷汽船仁川出帆

○寄港地…天津、大連、鎭南浦、仁川、群山、木浦、釜山、浦項、敦賀、伏木、境、宮津、舞鶴、新潟、（臨時）函館、小樽、大泊、根室、釧路

荷客船 ○各船共總噸數二千噸以上ノ新造船ニシテ無線電信裝置ヲ有ス

大連天津直行（大連汽船大連航路接續）

仁川
△[illegible]丸 十一月 日未明
△大成丸 十一月十四日未明
△長明丸 十一月廿二日未明

裏日本北海道行（群山、木浦經由）樺太
△大成丸 十一月六日午後
△長明丸 十一月廿日午後
△春日丸 十一月[illegible]日午後

鎭南浦行 代理店三和町 日鮮海運出張所
△大海丸 十一月六日午後
△長成丸 十一月十七日午後
△春明丸 十一月十九日午後

仁川行 代理店本町四 日鮮海運株式會社
△大海丸 十一月七日午後
△長成丸 十一月十八日午後
△春明丸 十一月廿日午後

○各船共三千噸級優秀貨客船ニシテ無線電信裝置アリ

辰馬汽船仁川出帆

辰春丸 十一月廿日 阪神、群山、木浦
辰山丸 月 日 阪神、芝浦
天長丸 十一月十五日 阪神、芝浦、清水
大新丸 十一月七日 阪神、芝浦
大九丸 十一月 日 阪神、群山
辰山丸 十一月十日

仁川代理店 仁川本町四丁目

朝日組回漕部　專用電話六二一八番　電話五二九・九六四番　長距離電話五一六番

山下汽船仁川出帆

●神戸、大阪、東京 十一月四日
●神戸、門司、大阪 十一月七日
●長崎、阪神 十一月十日
●阪神、東京 十一月十二日
●大阪、名古屋、横濱、東京 十一月十二日
●陽門、神戸 十一月十五日

山下汽船 川崎汽船 株式會社

協同海運株式會社　電話八〇八六七番

仁川出帆

尼ヶ崎汽船
●阪神 正生丸 十一月十四日
●阪神 玉山丸 十一月十一日
●阪神、木浦 群山丸 十一月五日
●阪神 赤城丸 十一月五日
●阪神、木浦 秀吉丸 十一月六日
●阪神 山代丸 十一月十二日
●阪神 百福丸 十一月十日
伏見丸

尼ヶ崎汽船會社代理店

高杉回漕部　仁川海岸町（電話五九番）

仁川汽船出帆

●海州行 直行、毎日出帆
●延安行 始美浦、甲串、龍山、草芝、仁川里、星湖 隔日出帆
●仙藥行 禮津、富里浦 隔日出帆
●德積島行 毎月五回以上出帆
●唐津行 瑞山行 自動車連絡取扱
●德積行 毎月九回以上出帆直行
●外浦行（江華島喬洞經由）信島、仙水、乾坪經由 毎月八回以上出帆
●馬山行（水原經由）靈興島、大阜島經由 毎月十回以上出帆
各沿岸行帆船積荷物取扱 毎月十回以上出帆

仁川府本町四丁目

仁川汽船株式會社　電話五七〇五六番　荷扱所 仁川築港 電話一〇五六番